盛京時報

陰曆甲戌三月一日
昭和九年四月十四日
西曆一千九百三十四年

本報價目 本埠每份月一圓一角(國幣) 外埠郵費在內每份月一圓三角(國幣) 零售每份五分(國幣) 廣告刊費五號字每行十三字一日一圓(國幣) 長期另議
發行所 盛京時報社
支社 各埠

時論

國聯專家與中國教育

前幾天日內瓦哈斯電稱。國聯應中國教育部之請。派國際勞工局副局長莫利德來華。莫氏已於三月十七日行抵上海。不久且將北來平津考察教育等語。

按三年以前。中國政府曾請國聯國際文化合作學院製定中國教育改革計劃。國聯因此曾於二十年委派幾個教育專家。來華調查中國教育。後來並有一本極有價值的報告書發表。二十一年中國又派教授若干人到歐洲各國考查教育制度。今年正月教部再請國聯派人來華。輔助中國改良教育計劃。因此才有莫列德最近來華的事。

近幾年來我國教育當局想改革教育的努力。實在值得佩服。誠心向專家請教的態度。也實在值得重視。但據我看。教育部的企圖。祇不過代表一種革新的情調。究竟中國幾十年來教育中最大的問題是甚麼。好像並沒有完全提到。現在願把我們的觀察。提出來作爲討論教育問題的參證。

我們知道。教育中有兩個基本問題。一爲。教甚麼。一爲怎樣教。教甚麼的問題也就是題材。內容。目標。教育理想的問題。怎樣教的問題。便指一切教學法而言。教甚麼與怎樣教。雖然在實際教學過程上是割不開的一件事。但在教育設計時。非把牠看成兩個問題不可。不然。如果(甲)根本見不到這是一件事的兩面。或以一面當做整個東西。或是(乙)見到了兩面。而不知因時地的需要特別防範某一面的被忽略。教育一定便逃不開混沌狀態。

不幸的很。我國近幾十年來。正犯了上面所舉的兩種毛病。這也正是中國問題的癥結所在。

(甲)。我們把近幾十年來整個的中國教育。當做一個反應看。當做一個對中國舊教育的反動看。以前中國的教育。祇有內容而不講方法。小孩子也許還沒有『斷奶』便須開始念『詩云子曰』。而老師管學生。和要猴的教猴子。所用的方法沒有多大區別。自從西洋教育理論在中國得到承認後。於是便起了一個極猛烈的反動。一般講教育的。幾乎以爲新式教育祇有方法而沒有目的。美國杜威教授的教育思想。極容易地被了解錯。因之教育基礎思想。教育一貫的政策。不要說負教育最高責任的人。和所頒佈的法令。是朝三暮四。就是個個幼童都要讀。讀了一生忘不掉的書。也祇有憑着幾個投機的書賈。花最低薪水僱來的編撰員。去亂寫一通。祇要猫狗對起話來。就算維新。就算『時髦』！最多能以比較容易的方法教人認識幾個字。便以爲大大成功了。

我們在這裡不怕重複地說。以爲新式教育只講方法而不講目。是一個不可救藥的誤解。需要連根一下斷去的誤解！不要講德國式的『公民』教育。是最注重目標的。有牠社會的及國家的使命。就是美國式的自由教育。也未嘗沒有牠的理想。杜威教授自己便始終把教育當做工具看。他在三十年前發起新教育運動時。他以爲落伍的教育應追上已經工業化的社會。到了近來。他見到個人主義走到了盡頭。社會上露出非治不可的病象。他於是又想用教育來領導社會。我們不要被杜威所說的。教育過程之『外』無目的話。輕輕騙過。他說這話的用意。是指着方法與目的應當打成一片而言。方法用得如此熟妙。使你再見不到在背後還有一個生硬的目標。所以教程之『外』無目的。絕不是教程之『內』也沒有目的。天地間沒有無目的的教育。教育而無目的便等于否定教育！

以上我們的意思在證明。西洋教育學理是目的與方法並重的。我國因爲以前祇講目的而不知巧用教法。所以初見新式教育。便以爲牠的長處全在注重教法。於是鑄成了一個幾十年來的傳統錯誤。

(乙)。底下還要證明在目前的中國。樹立一個教育中心思想。實比講求教學方法。更爲當務之急。

在純理論上講。教育目標也實比方法重要。目標比起方法來在『邏輯上』。甚至在『時間上』都可以說有『在先性』。教程中必先有要教的『甚麼』。然後方能論到『如何』教的方法。所以我們若看一看教育史。我們便發現各國的舊式教育。全是先祇注重目標。不甚講求教法。這是個不容否認的錯誤。但是這錯誤比祇講方法而不講目標要好得多。因爲重目標而不重方法。究竟還能遲早或多少得到目標。若祇講教法而絲毫不講目標。便無絲毫成就可言了。

在中國目前。教育目標問題更需要我們特別注意。我們特別注意。我們舊的教育理想已經不再適合于現在的中國了。我們爲實現一個新的國家。必先樹立起我們新的理想。我們從人生哲學起。一直到道德哲學。國家哲學。法律哲學等。都預換上一套新的。這一套新的教育哲學必須適合時代。適合潮流。適合我們在整個人類文化中的地位。在一方面不能是抄襲的。在另一方又不能是玄想的。這目標必須是創始的。由我們自己的歷史中滋長出來。然後再使他長大在我們自己的土壤之上。我們到底將怎樣澈底適應西洋文明的高潮。我們到底將怎樣提住西洋文明的秘訣。我們整個的民族。到底要到那裡去？祇有這教育目標問題才是我們目前最基本的問題。祇有這問題最值得我們絞腦汁。並且這問題也祇有我們自己能回答。祇有我們自己的回答才算數。

總之。我們在上面指明。在教育過程中永有兩個問題。一個是『教甚麼』。一個是『怎樣教』。教育理想幾乎比教學法還更重要。我們已經誤解了西洋教育大部爲方法。現在我們應當覺悟。我們最迫切的問題實是自己樹立教育基本思想的問題。教育方法問題尚屬其次。

我們談到這裡。便立刻可以見到。西人教育專家能代我們解決的。實不能是很重要的問題。我國教育當局。從起始必先切記。教育目標非我們自己樹立不可。有了目標。欲利用最新科學方法來實現牠時。如中國人尚沒有可靠的專家。那末到那時才可以請教西人。他們祇能以技師工程師的資格。來輔助我們實現我們的教育理想。因爲教育當局似乎沒有注意到教育目標與方法間的重要區別。而籠統地想請教國聯製定中國整個教育的改革計劃。所以我在上面指出。我們應該卽早決定那方面可以請教外人。那方面不能請教外人！(天津大公報)

▲勘誤　昨日短評『國聯礎石之失蹤』題下第二行『萬元』係『美元』之誤合亟更正

法郵電示威

郵工反對減薪

巴黎訊云、杜美格政府成立之後、六日有第一次仇視之示威行動、郵局與電局傭員六日午後集合於郵電部外、大聲抗議反對減薪示威者大罵政府、並高唱國旗歌、但警察並未干涉、因示威者未曾暴動云、

又訊勞工總集團係在總工會指導之下組織而成參加該團之代表大半隸屬總工會之各工會會員、現該團定於本月七日八日在互助會總機關舉行會議、對於法西斯主義提出抗議、主張保障公約自由、並整頓國家經濟云、全國公務人員聯合會幹部亦定於八日上午在互助會開會、發表此項集會者自稱、不願干涉各政黨之活動範圍、屆時將由總工會總書記石屋發表意見、按最近政府業已決定節省政費之辦法、杜美格亦會向公務人員發表勸告書、勸與政府合作故八日上午公務人員之會議性質、特爲重要云、

又訊、政府近爲平衡豫算計擬削減公務員及郵務員俸金、已因此發生反對杜美格內閣之示威運動數次、七日復有極端派率領大批郵務員、集於郵電部之廣場、高唱國際歌、並詈罵政府惟大多數之在場者、皆反對無紀律之行動、除口頭表示不滿外、並未發生騷擾、公務員現正準備全國公務員聯合會明日開會事宜、該會將考慮對付政府應取之態度、其中激烈者雖主張於五月一日起宣布總罷工、至政府取銷減俸計畫而後已、但該會似決不至取此嚴峻步驟、大約將施全國開會或更停止工作數分鐘、藉以表示抗議而已云、

法外長將訪波蘭

猶方認雙方可重趨親密

猶哥斯拉夫京城訊云、法外長將於四月二十二日造訪波京華沙猶國人士對於此舉、甚爲注意、政界人士謂、英、法、德、義四强條約成立之後、法國與波蘭國交、略呈冷淡之象此次巴多在華沙談話、可以重溫舊好、彼此同盟關係、又將由冷淡轉入親密矣、有人謂猶哥斯拉夫與法國關係已臻親密、由政治上言之、頗無須巴多之來訪、但法外長如能蒞臨、究於兩國邦交大有裨益云、某報謂、十五年以來歐洲所以免於擾亂者、全恃法國波蘭及小協商三方鼎峙之力、巴多必將竭盡力量、使此三角勢力日臻鞏固云、

本日三大張

蘇聯之航空(二)

農業及其他航空事業活動

航空運輸一事、就蘇聯航界言、不過係根本任務之一、而其重要特色、則在參與各種國民經濟部門之活動、援助各經濟部門之建設、

蘇聯航空界援助各經濟部門建設之最足數者、厥爲農業航空事業、同時此種農業航空事業、亦爲蘇聯所以別於其他資本主義國家之點、按蘇聯農業航空之發軔、係一九二五年實施以後、飛機對於驅除農地及森林之蟲害、頗著成效、例如一九二五年度蘇聯飛機使用空中化學驅蟲法(自空中撒驅逐害蟲藥)驅除害蟲面積、僅一千嚇克特、一九二八年卽達三萬三千嚇克特、迨及一九三二年、則更增加至四十二萬九千嚇克特、而一九三二年度因實行空中化學驅蟲法農產物得以保全不失金額、竟達一千五百萬金盧布、至一九三三年一月至七月行空中驅除法之面積、則達三十二萬九千嚇克特、較諸前年同時、大爲增加、

蘇聯營業航空對於馬拉利亞蚊之驅除、亦頗著成效、例如一九三二年馬拉利亞蚊幼蟲棲息之五十八萬嚇克特地域、均用飛機驅除、

蘇聯農業航空事業之中、又有重要事象可紀者、厥爲空中播種、此種方法實施而後、亦頗著顯著成績、一九二七—二八年空中播種初度實施之時、穀類播種面積、不過四千嚇克特、洎至一九三二年、卽達六萬五千赫克特、一九三三年僅以春季播種面積而論、已達六萬八千赫克特、超過一九三二年全年之播種面積、一九三三年春季播種面積之中、四萬赫克特爲小麥、其餘則以稻佔重要部分、至於秋季播種、依計劃所示、達十六萬零五百赫克特、按於短時間中播種廣大面積之蘇聯農業上功用誠不可蔑視之

蘇聯之林業航空事業、亦爲極饒興之叙述對象、按林業航空之任務、在自空中監視山林發火、出動消防、二三年前林業航空所能顧及地域、不過百萬赫克特之面積、洎至今日、則一千萬赫克特之面積、亦能照顧周至、而每年山林發火因飛機事先防止者、殆不下數百件之多

最近七八年之中、蘇聯之空中撮影測量、非常發達、而其規模廣大、又居世界第一、一九二五年所謂空中撮影測量應經濟的要求(如土木灌漑工程建設事業其他)而飛行撮影測量者、僅一千平方基羅米突、一九二八年達三萬三千平方基羅米突、一九三二年則增至十一萬五千平方基羅米突、

此外尚足特別介紹者、卽爲探險的航空事業、蘇聯探險航空隊對於一切學術的商業的探險、航海事業、靡不參加、一九二八年探險航空隊之航程、僅一萬七千七百基羅、一九三二年則達一九二八年之十倍、計達十七萬二千基羅、至對北極探險貢獻尤大、

羅斯福政權試金石

兩大黨競選

羅里大州米亞密訊云、據此間所接無線電訊、八日羅斯福總統曾離游艇在安主拉島附近游泳、總統健康甚佳、釣游卽將期滿不久將返白宮、

伊利諾州春田市訊云伊利諾州將於星期二選舉衆議員二十七名、此次競選、一方面將成爲羅斯福『新政』得人心與否之試驗、另一面將爲共和黨命運之最後決定、民主黨衆議員衆院議長蘭奈氏亦在侯選人之列、蘭氏極爲反對羅斯福『新政』派所攻擊、除梅茵州在九月十日選舉新衆院議員外、其餘所有衆院議員均將於十一月六日重選、在該日有三十五州州長亦將重選、爲民主共和兩黨力量之試金石云、

華盛頓訊云、現有人指責國家復興處、斥主任約翰森爲銀行街之傀儡、約翰森爲應付此種攻擊起見已通飭各處復興處支部、對於破壞業規者立卽訴諸法院、俾加以罰金或監禁之處分云、

又訊、羅斯福前在假期中出外休養、現將返京屆時恐將復遇第特羅之滊車業工潮蓋該處有滊車機件業工人一萬八千名已決定如要求不遂、則於四月十二日罷工云、

國家主義黨拒絕

ABC黨合併

哈伐那訊云、國家主義黨(卽曼狄耶達總統所領導之政黨)、各領袖開會、議決拒絕與急進派ABC黨合併、各該領袖聲稱、彼等贊成維持曼狄耶達政府三年、至一九三六年、始再舉行選舉云

恭頌第六旅獨立第三營部營長善如及全体兵官之德政

鄙住孤山鎭城外盧有富名去歲陰曆七月十三日家侄陳孝讀書回家至城外被胡匪局江好及股匪雙林等將家侄綁赴山裡得信板告已遠竄此值駐軍部營出發待部營長回防論鄙勿憂早晚必有以報命原憶安懸言疑信參半事後匪之書信頻催威逼抽體進至年關復經部公示意云匪蹤查有下落最近期間必有辦法聆悉之下仍爲寬心豹岀知部公成竹在胸新年後出發按計劃長驅直入披霜戴月歷兩晝夜二年在深山林密處搗破匪巢一網打盡獲匪四名投出家侄人票一名十一日凱旋回街舍侄陳孝安全回家幸未破產皆係部營長計劃有方兵官出力之致也擧少酬謝而部營長一概璧辭受恩深重無以報德特登報端畧鳴謝忱

柳河縣第六區孤山子住民 陳志剛率侄陳孝 恭頌

吉林三益堂藥店啓事

啓者本號前郝傳三執事均各去職脫離本號此後代表本號之資格以失惟以前經辦對外事務其有踪可查者是無問題而無跡可考者概屬該等個人行爲不涉公私業由該等承認但恐外間不悉特此登報聲明再者對外一切擔保業經函知對方聲明解責合併聲明此啓

緊要聲明

啓者敝人有自領奉天省城商埠永租地二畝二釐五毫座落南三經路布榮里租約第一一一〇號於前民十八年經白子衡以實榮木廠名義抵押於公濟平市錢號押品存證係公字第一五號此項存證存於白子衡手嗣白君病故無處查尋除向滿洲中央銀行聲請作廢外該項存證無論遺落中外何人之手概作廢紙特此聲明

布榮里七七號于鼎忱啓

許連舉緊要聲明

(聲明奉令拍賣債戶傳廷文自有之房屋)

爲聲明敝人與傳廷文因債務涉訟一案已蒙司法公署依法判決各等因在案茲奉臨江縣司法公署佈告第二二號內開債權人許連舉聲請假扣押傳廷文之自有本街興隆街東上坎房屋一處計草瓦房各三間業由本署派吏估價拍賣在案茲再定於三月十六日在本署設匭投標於四月十六日開凡居民人等欲買此項房屋者仰卽遵期投標計開拍賣物最低價額現洋八百拾元等情敝恐未週知特此登報聲明如有願買此項房屋者望卽遵期投標幸勿失此良機

康德元年四月 五 日　臨江中富街連發源執事人 許連舉謹啓

中央陸軍訓練處招考翻譯廣告

一宗旨　錄取者任爲本處翻譯
二程度　凡在滿洲國籍中學以上畢業者或有同等學力者並品行端正者能翻日滿兩文爲合格
三報名地點　中央陸軍訓練處副官部並隨繳履歷書二份保證書一份
四考試科目　日滿文　日語
五考試地址　中央陸軍訓練處
六報名日期　四月六日起至四月廿日正午止
七考試日期　四月二十一日
八待遇　錄用者月給國幣八十元至一百五十元

中央陸軍訓練處啓

赤玉牌葡萄酒

MODERN BUSINESS SCHOOL

俄文招生

由富有經驗之俄人直接教授俾促成學員迅速進步
自四月十六日開課授課時間下午
男女兼收
校址奉天三經路積德里　英文打字學校
英文各班續招新生

錦縣電氣股份有限公司啓事

啓者本公司董事會議決四月十五日起支付股息紅利如左屆期請衆股東携帶息摺領取爲荷
一付大同二年份股息紅利
一付民國十八九兩年股息紅利
但民國十八年份股息紅利至本年年底不領者照章歸公特此聲明

聲明撤退銀股事

茲於民國十四年在奉天開設通聚製革廠承厚堂加入銀股二份今正賬期該因用欵請將銀股撤出當將奉錦兩柜所得餘利歷年公積金所存生熟皮貨及各種材料一切鋪墊等皆照市價按股清訖此後通聚製革廠歸通聚合獨資經營業後有盈虧與承厚堂無涉永遠脫離關係恐未週知特此聲明

通聚合　通聚製革廠　仝啓

殺菌止淋丸

一經服用直達尿道。止濁定痛

本劑對於淋濁各症、可謂絕對有效、主治、各種急慢性五淋白濁、以及由淋毒引起之合併症、如副睪丸炎、攝護綿炎、膀胱炎腎盂炎、及女子淋病、凡他藥罔效者、服本劑無不立奏奇功、其主要作用爲殺菌、利尿、鎭痛、消炎收斂、止淋、服藥之後、直達尿道、如急性淋之劇烈症象、能迅速緩觸之即頑固之慢性症、概於一星期內、亦能漸趨良好、洵屬極優秀之治淋特效藥也、定價、每小盒現大洋一元、中盒二元、特製大盒三元、另備說明書、函索卽奇、外埠函購、郵費不加、但信件必須掛號、以免遺誤郵票九折、

奉天大西城門外電車站　英美大藥房啓

德泰百貨店

大宗皮貨陸續到齊秋冬禦寒品流行衣料家庭需品旅行用具應時運到二樓附設提莊部各貨廉價折扣上海線呢照碼七扣賜顧參觀一律歡迎

陳列種類　門市部　環球雜貨　一樓　綢緞毛皮呢絨布疋　二樓　化粧物品　磁器玩具　三樓　唱片音樂

大連奧町五五番地　德泰百貨店　代表電話四一八七番

分社啓事

逕啓者本分社爲靈通消息起見特聘宋繼常爲本社新聞記者此啓

盛京時報瓦房店分社啓

遼中縣公署公債善後整理處啓

敬啓者前爲維持地方治安辦團無匪一從籌欵曾經發行流通債券伍拾伍萬圓嗣經設法收回計至本年三月底在外流行者仍有伍千八百七十八元五角茲奉民財部令限期盡數收回由四月三日起至十六日止爲兌換期限其兌換價格仍以債券壹圓兌換國幣壹圓但逾期兌兌並禁止行使除由縣署按村佈告外仍恐遠處持有債券者未能週知特此登報聲明

出兌電話

滿電話二四八〇號
如欲接兌者祈駕臨敝行或用電話接洽可也
小西關大街八號　裕豐洋行　滿電話二三九〇號

煙草、洋酒、株式會社 野口商店
岡田乾電池代理店 三信公司
奉天 電話三二二三 振替奉天四四八

經濟年鑑出版廣告

敬啓者、本會編纂之經濟年鑑、現已出版、內容豐富、註載詳確、務望各界、欲明瞭滿蒙產業經濟之資源、及開發實業者、堪供研究之材料、並可爲農工商業發展之借鏡、特此登諸報端、以廣週知、

定價國幣普及版三元五角 特製洋裝五元

會址奉天商埠十一緯路　滿蒙產業經濟調查會啓

招考僱員

外城某機關託考僱員數名凡揩書滿秀品行端正年在二十五歲以內者務於本月十四日起至十六日止每日早九時至十二時到日站天聚東五十三號面試可也

美商愛世開洋行(二)

本行倉庫燬於滬變、來源不繼斷貨多時惟愛護肺癆病家便於索閱療養指導書起見雖廣告照常刊登、無從購藥爲憾。敝廠新貨運到、請向就地藥房購服爲荷

各埠藥房均有出售　每瓶售上海大洋十元
哈爾濱　道外正陽六道街口
奉天　鼓樓南五洲藥房內
是上海仁記路三十五號美商愛世開洋行獨家經理

肺癆病特效藥『三那星』出世

◎從前死於肺癆的都是寃枉死！
◎目前正患肺癆的都可以不死！

○三那星治一二期肺癆病——有藥到病除之功
○三那星治第三期肺癆病——有起死回生之力
○數千年來名醫不能解決的難症——有了解決
○數千年來名醫嘆爲無藥的重症——有了救星

肺癆病不難治……雖在不能攻破肺癆菌之臘質保障及結節抵禦！其在可以攻破肺癆菌之臘質保障及結節武裝！

三那星非奇藥……肺癆病係由於肺癆菌之作祟、此菌一入人體、所到之處、便成結節、致斷通行之路、且能分泌一種抗毒性臘質、以防禦一切外來藥力之侵入、故極難治療、三那星功能溶解肺癆、菌之抗酸性臘質、因力藥直達患部而殺盡癆菌、故論一二三期肺癆、均能於短期內克奏奇功！

奉送—最新肺病療養指導書—三那星實驗報告書—函索立卽寄贈

哀啓

先慈劉太夫人於康德元年三月六日壽終濱寓內寢謹擇於同年四月二十三日卽夏歷三月十日在奉天小東邊門外珠林寺安靈開弔恐訃未週特此奉聞惟祈
矜鑒
棘人王慶瑞 琳 璋 環 泣血稽顙

哀啓

先考闞公霍初諱鐸府君於陽曆三月十五日壽終正寢茲擇定本月十六日家奠十七日領弔十八日九時發引前擬浮厝珠林寺現定移柩大連恐訃不週特此哀告惟祈
矜察
棘人闞蘇宛 泣血稽顙
喪居奉天商埠地一經路阜成里九號

外部對外重要聲明說
南昌會議傳說不一
交部正考究滿華郵件收發辦法

【南京十二日電】爲決定對日政策、在南昌圍繞蔣介石、施行重要會議中之汪精衛黃郛等要人、關於以華北爲中心之對策處置、如已見一致意見者、據當地中國側消息、相傳汪精衛等、決定十三日歸京、關於此次南昌會議之內容、各方面均極守秘密、而南京當局、愼重考慮最近世界的一般狀況之結果、爲緩和河北之危機、觀測關於通郵通車問題、亦將講打開策、惟考究國家能否招來事實上示對滿承認之結果、此項觀測、頗爲有力、外交部側反是、卽否認中國直接交涉說、相傳託在外公使館、向列國政府迪告中國政府始終尊重聯盟決議之旨、一方面據交通部側之消息、現在對滿郵政、待南昌會議之結果、以解決之、已報謂正考究双方郵便物之收發、就中經由西伯利亞及滿洲郵便收發之辦法、

【上海十二日電】國府外交部、十二日向各國公使聲明、關於滿洲問題中國政府、絕對不直接交涉、又華北中日懸案、未見何等具體的決定云云、

【南京十二日電】對於中外視聽集中之蔣汪黃南昌三頭會議之進行、衆說紛紜、莫衷一是、甚至有包含通車通郵之華北懸案具體對策業已決定之說、玆據最可靠方面消息、外交部受中央政府之命、決於最近向各國政府詳述東北四省喪失經過之後、表明中國始終尊重國聯決議、與國聯一致、故絕對無單獨對日交涉之意、

有吉將赴寧
探聽對日方針

【上海十二日電】南昌之蔣汪黃三巨頭會議、當於十二日終了、價有吉公使、擬于十六七日許、在南京與黃郛汪精衛等會見、以探聽中國之對日方針、

中央黨部 清黨紀念

【南京十二日電】中央黨部今晨八時、舉行清黨七週年紀念週、由居正主席、陳果夫報告、謂今日爲清黨七周年紀念、回首過去、不禁感慨繫之、總理當年、感覺革命精神衰落、故容共黨、以求新的刺激及發展、希望努力於革命、並增本黨新的力量、惟共黨不能以三民主義爲理想的結合、且益使蝕本黨、並乘機奪取、危機實隔、乃有清黨之發動、但至今日、清黨運動、在形式上雖已成功、而精神上尚未完全成功、今後須將共產思想、驅除中國民族境界以外、並予思想之正確、更宜深認三民主義之偉大精神、努力奮鬥、重新製造本黨新生命之開端云云、

開灤礦潮 元兇仍思逞

【天津十二日電】開灤罷工工人、十一日又有千人復工、趙大中據 傳尙在唐山 某處暫避、仍擬有所活動、其羽黨又被捕獲一名、不日即將解津訊辦、

國際婦女會 華方代表四人

【上海十二日電】太平洋國際婦女會、定八月在檀香山舉行、滬婦女界決定參加、日內推出代表赴京、與京婦女界接洽、聞出席四人京滬各推二人、

華財政會議
財部通電討論範圍

【南京十一日電】財政部召開全國財政會議、定於五月二十一日起、在京舉行、該部日內通電各省財政廳、及各市財政局長、屆時到京出席、並聘請財政專家列席、聞此次會議討論範圍、共有三點、（一）整理各省田賦及附加稅稅制、（二）廢除苛捐雜稅、改進地方稅制、整理各地一切舊稅、（三）確定各級地方預算、

日陸相呈辭案
日政局不安
陸軍態度十五日決定

【東京十二日電】値此齋藤首相因西園寺公之激勵、謀政策的更生、俾向打開難局邁進、專任文相之補充、雖告失敗、亦不之顧、聲明三大政策之實現、謀人心一致之際、林陸相突然辭職、對於更生途上之齋藤內閣、不啻一大打擊、故千方百計、努力慰留、雖林陸相辭意堅決、勢難轉圜、而首相依然存有俟閑院、參謀總長宮殿下歸京後、定有轉擬之一縷希望、如至用盡一切心機、皆歸枉費之最後塲合、祇有俟陸軍內部意見之一致、講求善後辦法、以謀政局之安定、靜觀陸軍部內今後之動靜、因此問題須俟參謀總長宮殿下歸京後始能定奪、故數日之內、當無何等變化、據傳不惟此也、陸相之辭任、且含有綱紀問題、向政府警告之意義、故迄於解決、定費相當周折、彼此一反內閣更生及政局安定之籌劃、文相補充工作、首告失敗、陸相辭任、又紛至沓來、誠內閣末期之現象也、縱文相陸相問題能告解決、而內閣前途、亦難作樂觀、現政局已益增其不安矣、

【又十三日電】閑院參謀總長宮殿下、預定十六日午後遄離歸來、惟因陸相辭職、事出突然、遂提前於十四日午後九時二十五分還駕東京、此事於十二日午後、已有御附武官之通告、故陸軍側決定於當夜、或十五日午前、舉行閑院參謀總長宮殿下以下、林陸相、眞崎教育總監之三長官會議、以行協議、隨陸相辭職之善後措置、并決定陸軍之態度、向政府通告、因當日會議之結果、對於政局、影響至巨、故各方皆拭目以待、

政友會派芳澤來滿
將慶祝實施帝制

【東京十二日電】政友會十一日之總會、爲表示慶祝滿洲國實施帝政、決派遣前外相芳澤爲慶祝代表、前往滿洲國、十二日經幹部會會議承認、及其他手緒終了、即擬次第通知、且芳澤氏語人云、余爲政友會日滿經濟統制特別委員會會員故、爲詳細調查滿洲當地之事實、及其他特務部、滿鐵等之關係、因是之故、氏之渡滿、有相當注目與期待、

華監察院謀設
各省監察使署

【南京十二日電】監察院監察委員劉我靑謂籌設各省監察使署、于右任院長、表示贊同、派遣監察使人選、及各監察署公費、從詳討論、然後列入下年度監察總預算內、俟通過後即着手設置、大約下年度開始或可實現、

美白銀調查員 羅氏抵寧

【南京十二日電】美總統羅斯福、派遣來華調查之白銀專家羅傑士、日前抵滬、昨晚由滬乘車來京、今晨七時到達、財政部長孔祥熙、派財部顧問楊格、總務司長許建屏、赴站歡迎、羅君下車後、由美領事陪赴財部、拜會財長孔祥熙、晤談極爲歡洽、今日下午七時、孔氏在北七所宋宅、宴請羅君、並邀立法院長孫科、實業部長陳公博、及交通部長朱家驊、外交部次長徐謨等作陪、聞羅係初次來華、因南京爲中國首都所在地、故抵滬後、即晉京拜會中國當局、今晚即與財長孔祥熙同乘花車赴滬、至羅君在華調查步驟、俟返滬後、再行決定、

寧溫度激變 兩日相差四十七度

【南京十二日電】本京自上月秒、曾經一度春雪後、氣候益趨和暖、本月八日、溫度高至華氏表八十五度、次日驟寒、陰雨連綿、迨本日下午二時、雨霰交下、至五時停止、溫度已降至三十九度、與八日比較、差四十七度之多、

傳新疆形勢日非
派黃前往宣撫
倘受反抗將實力制之

【東京十二日電】據本日某處接電、南京政府鑑於最近新疆省內部、英俄抗爭、日趨顯著、大有行將脫離南京政府之勢、故即任命內政部長黃紹雄、爲新疆宣撫使、黃氏現在太原、會見閻錫山、最近即將經包頭寧夏、向新疆出發、所用之五百輛汽車、一萬箱汽油、已在平津整備、駛機人員約七百名、正在綏遠訓練中、又備馬駱駝千頭、衛隊步兵五團砲兵一團機關槍隊騎兵隊各一營、編成巨大部隊、向新疆進行、萬一鎭撫遭受反抗、決以實力制之、今后新疆內亂、是否能收鎭撫之效、左右於南京政府者極大、故莫不異常重視、

國際工程師會 將在意京舉行

【斯德勒柴城十二日電】國際公共工程技師大會、自昨日開始工作、蒞會者有四十六國代表、議決組織全世界技師大會、於一九三六年、由意首相莫索里尼主席下在羅馬開會、

英澳航路
今秋可完成

【倫敦十二日電】十一日、英下院有航空次宮沙辛氏、關於經過新嘉坡之英澳定期航空路之完成、預定有所答辯、英澳定期航空路、只賸新嘉坡澳洲 間之一部、現由英澳兩政府負責努力進行中預測迄於今秋、當可竣工、即可全航空路之週航事業、即可實施、至於延及香港一層、目下不能行、三月二十六日之答辯如上、

沈鴻烈抵濟 談南行經過圓滿

【濟南訊】云、八日晨沈鴻烈由京抵濟、葛光庭王金鈺趙恒惕等預由靑趕到歡迎韓在華德會宴沈葛沈談南行往返三十八天經汴 鄭武漢贛京鎭杭 滬各地、並謁蔣張汪及中樞各部長接洽靑市政諸事、極爲圓滿、與財部商減出口轉口等稅、火柴救濟等事、尤圓滿、出場稅允改三月一日收、滬工業技術頗進步、工人管理亦科學化、惜數量太少、各地皆農村破產市面凋敝云、葛談、膠濟路每日收五萬元、因劉匪擾魯影響刻只日收三萬元云、

徐匪集通江
劉田部進攻中

【南京十二日電】軍息、川省剿匪軍事、自收復南江等縣後、現已進行第三期剿匪計畫、聞徐向前匪主力、刻竄集通江一帶、劉湘田頌堯等部隊、正向匪區進攻中、距通江城約四十里、徐匪有向巴鎭逃竄情形、

贛省鄉村建設工作

【又電】贛省黎川縣、爲剿匪中心區域、進展神速、進展神速、匪區逐漸縮小、贛省府對收復各匪區各項建設、進行不遺餘力、爲求計畫周詳、實事求是起見、特與中華基督教協進會合作辦理鄉村建設工作即首由黎川開始辦理、現悉該會牧師穆恩託、向有關係機關接洽合作、並至金陵大學農學院、接洽鄉村敎育及農村合作等事、

要聞簡訊

【漢口十二日電】滬記者川康考察團、十一日抵漢、定十二日乘輪東下返滬、

【北平十二日電】顏惠慶昨晚抵平、顏談、來平無何任務純爲檢查身體、回俄日期、刻尙未定、

【北平十一日電】美國第三批游歷團、昨晨至八達嶺游覽長城、美使詹森夫婦亦參加、午后返平、定十三日赴秦皇島轉輪東渡、

【日內瓦十一日電】小協約國承認蘇俄之談判、進行似頗順利、大約在羅馬尼亞外相遊巴黎時、即可決定、

【加爾各答十一日電】西藏政府、現正決定裁軍、並限制購買武器、此項決議、可使中央西藏關係、日臻親善、聞藏政府現已派遣代表、歡迎班禪回藏、主持一切、

【南京十二日電】新疆建設設計委員會、在津委員朱炳潘祖煥等、昨晚已由津抵京、今赴行政院謁見該會主任委員褚民誼、商談一切、聞該會全體委員會、下週準可舉行、

呂榮寰參內登册

【東京十二日電】十一日來朝之哈爾濱市長呂榮寰氏、午前九時、由旅館出發、參內宮中、登册之後、拜訪閑院伏見秩父各宮家、然後在陸軍省訪問柳川次官、在參謀本部、訪問植田次長、述來朝之辭、午後於教育總監部、訪問眞崎總監、述同稱來朝之辭、而行辭去、又在荒木大將本庄武官長各自宅訪問、施行種種懇談、

意飛行家造成升高新紀錄 一萬四千五百米

【羅馬十一日電】意大利飛行家杜那蒂、今日乘飛機上升、造成世界高等新紀錄、杜氏駕駛朋浦羅尼式單葉機、升高至一萬四千五百米突有奇、按以前高等紀錄、爲法飛行家勒瓦納所享有、即高一萬三千六百六十一米突、

陳視察南洋 十八日出發

【南京十二日電】實業部長陳公博、日前赴滬、參加伍朝樞追悼會、於今晨七時、由滬返京、玆悉陳氏業已決定本月十八日、由滬乘船、至南洋視察、三四日內、即離京赴滬、

華實部將獨營 新聞紙廠 以英庚欵移充基金

【南京訊】云、實部爲籌設溫溪新聞紙廠、決將原擬借撥硫酸錏廠之英 庚欵二十五 萬五千鎊、連同該部撥得之英庚欵八萬八千七百五十鎊、共約國幣四百萬元、移作紙廠基金、發行公債四百萬元、由官方獨營該部已擬具體計劃書、提經行院決議通過、至所借撥庚欵、該部亦經咨請財部指定紙產爲担基金云、

鄭熙兩使赴大阪

【京都十二日電】鄭特使於十二日早六時、參拜平安神宮、在西莎廊亭朝餐、與昨夜由東京來之熙洽特使一行、同於九時、由旅館出發、參觀京都五條修學院離宮、正午臨京都伏見商業會議所京都旅館所主辦之合同歡迎會、夜受舊交之詩人長尾藤井氏等之招待至大津、盡歡於春光明媚之琵琶湖在京都最後之一夜、歡稱都踊十三日午前九時十三分、由京都出發向大阪、熙特使一行、十二日午前、與鄭特使一行滋所、及其他參觀後、在東山清沛伯抵午餐、由是一行擬赴嵐山、縶京都之春色、十三日參拜排山御陵、遊宇治十四日午前、由京都發追踪鄭特使一行向大阪之豫定、

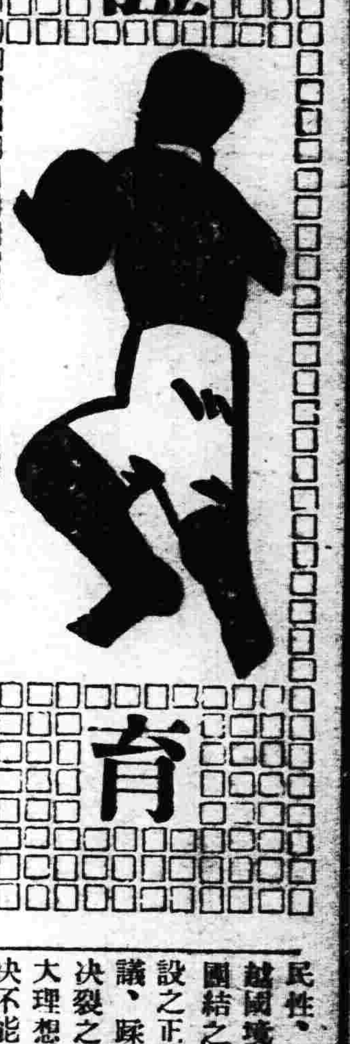

滬離臨
滿洲國四代表
發表聲明書

【上海十一電】滿洲國四代表、臨離上海時、於本日正午、發如左之聲明書、表明滿洲國之公正態度、

聲明書

高呼、在亞細亞喚黎明者誰、使吾亞細亞陷沒於萎縮沈淪腐敗者誰、我大滿洲帝國、爲解歐美之桎梏、脫離羈伴、使亞細亞十億之民衆、於『光自東方』之大信念下、爲其先驅、於是立於建設王道樂土之崇高大思想、而欲咆哮世界維新斷行之天命、康 德元年 三月一日、實施帝政、國基愈固、民意迻暢達、第十次極東選手權競技大會參加問題方起、吾等去年五 月二日、正式申請參加、雖得友邦日本、並善鄰菲島之快諾、但獨遭中華民國之拒絕、爾來一年有餘、常信賴友邦日本體育協會不可分的友情、以期待對此問題正當解決、爲解決此、特選 向菲島 派遣之日本代表山本博士、不顧一身、排萬難、將最後、會議、誘導於此地上海其識見、其人格、其熱情、非特只爲吾等滿洲國代表、應牢記而感激者、即爲東洋、爲全亞細亞、亦應永久牢記而感激者、然隣 邦中華民國、曲折『純性運動之眞意、非特使、與政治問題混同、如體育會長王正廷氏、於神聖會議之席上、謂『世界何處有滿洲國乎、』自運動之立塲觀之、實以不成何等理由之反對理由、爲始終者、更本大會發起國之菲島、斷念與友邦日本之長久善隣之國際的信義、常追隨於暴虐之中國非特背去年之回諾、更蹂躪於馬尼拉與山本博士之默約、爲解決本問題、在上海會議、自爲議長之席、竟延長解決、於未解決中、即 匆匆就 歸國之途、此等行爲、將大滿洲帝國正當的參加權利、因中國之暴逆反對、與菲島怯懦、欠缺正當建設文化之誠意、與勇氣之低劣兩國性、無慘被蔑視、事實上、遂宣言參加不可能、吾等自覊者、不忍坐視此低劣國民性、經運動精神之提力、超越國境、而擬民族協和、大同團結之大旗下就强鞏亞細亞建設之正業、高呼、不料上海會議、蹂躪吾等之大理想、遂見決裂之暗黒、然吾等所抱持之大理想、青年帝國之大信念、決不能被不正之抑壓、可以此等腐敗兩國所與之不當判決、置之不 理而默過、愈 感憤昂起、知此救濟之急、以日滿合作之强大精神、純正運動、即基於王道之精神、對睡眠於萎縮腐敗泥濘之亞細亞諸民族亂打、以警鐘警告、以黎明亞細亞之天地、我等負得此大任須向天感謝、更須激勵奮鬪、努力期其成就、最后感謝上海大日本帝國總領事館、公使館以及各言論機關、在華邦人諸賢之聲援、──

康德元年四月十一日

大滿洲帝國國際競技準備委員上海派遣代表 神田辛一 小川滿洲男 久保田完三 植木勝藏

參加問題不得解決
日本中止遣派選手
因菲島側之無誠意 山本博士拍電陳述意思

【上海十一日電】上海特別會議、事實上決裂終了之結果、至由日本代表提議大會延期、至滿洲國參加問題解決時、菲島代表已向本國拍電請訓對於右之回答、至今未到、漸行判明菲島側之無誠意、故日本代表部、以山本首席代表之名、向菲島體協拍電、今後無論發生何種事態、亦爲菲島側之責任發出斯項最後之通電今後關於代表部之態度、日本無須退出大會、直於指導此者之立場、迄於實見滿洲國之參加問題、得滿足之解決、絕對終止派遣選手、向日本體協有斯意之拍電、是以未來五月、在馬尼拉所開之極東大會定例會議、僅派役員、或通知駐在馬尼拉之總領事、提出大會之根本的改造案云云、

【北平十二日電】王正廷十一日下午、赴滬、籌備參加遠運會預選事項、

【香港十一日電】粵省運動會第四次成績、女子[illegible]疊球、以四十七米三〇成績、打破全國紀錄、

鄂北運動會

【漢口十一日電】鄂北春季運動會、定五月四日、在襄陽舉行、凡鄂北各屬中小學生、及軍民各界健兒、均可參加比賽、該運動大會籌委會、已函各方、徵集獎品、

日側如强硬提出參加
中國決退出大會
王正廷在平談話

【北平十一日電】中國參加遠運會總代表王正廷談稱、日方提議滿洲國加入遠運會、毫無理由、因遠運會條例有『凡新單位加入遠運會、必須經其他各國同意、滿方參加問題、我不予以承認、決難成爲事實倘强硬加入、我決退出、王已於今日到滬、籌備預選事宜、

中國運動界 小息消

【南京十二日電】教育部以此次遠運會圓桌會議、對滿洲國參加問題、會加討論、頗引起國內注意、聞該部特於今日電中華全國體育協進會、對滿洲國參加遠運會、希望堅決到底、

【上海十二日電】遠東運動會田徑預選賽、定十四日在滬舉行、華北田徑隊及籃球隊、已於十一日抵滬、又京市田徑隊偕籃球隊、定十二日到滬、

【南京十二日電】南京市參加遠運預選會代表、經本月八九兩日舉行測驗、當經選定田徑賽代表王季淮等六人、籃球代表高長明等十二人、網球代表女子劉玉蘭一人、共計十九人、已於今日上午九時、搭乘京滬特別快車赴滬、

對菲體育協會
拍電促再反省
日體協俟回答決態度

【東京十三日發電】日本體育協會緊急理事會、於十二日午後九時卅分、向山本博士旨電、日體協行動、毫無誤解之旨在丸內旅館、對體育協會今後之處置方策、協議結果、至十三日午前零時卅五分、決定態度、與發表山本代表電文同時向菲島拍電、

『由山本代表對貴協會拍電取消本協會十二日電之旨、然此電文似非襲者拍電之主要部份、（據山本代表報 告中略去以外）、本協會不要求滿洲國之特別會員制、爲招待參加、關於該案、雖於憲法上毫無規定、然依據印度參加之前例、與由運動精神觀之、又由厚意禮讓上而論、可認容參加資格、有此參加資格、須給與鄭重考慮、且不必徒然却之者、十二日之電、與種種機會、爲本協會所切述之處、對於此點、希望貴協會反省、於是本 協會對菲態度、與十一日緊急理事會所決定一般、俟迄於十四日、預定接到貴協會之正式回答、決定最後的態度云云、

我國代表向日體協
懇請開合同會議

【東京十三日電】在京滿洲國代表、對於極東大會問題、爲體育協會之態度、猶未決定故不能長此相候、於三月二日之合同會議、最後的塲合、再開基於公約之合同會議、向體協要求、願於最近開合同會議、

不能左祖蹂躪憲法
菲島巴氏發表聲明書

【馬尼拉十三日電】關於滬上三國圓桌會議決裂、菲島體協副會長巴爾加斯氏、十二日夜半、對馬尼拉各新聞、發表如左聲明書、一方辯明菲島態度、他方希望日本側之參加大會、『日本側若 提案別個時、吾等欣然加以考慮、吾等希望日本隊來馬參加大會、偶然經由日本同國之上院議員阮遜氏、兼任菲島體育會長、是以全向該氏拍電、懇求由渠釋明菲島立塲、又對日本體協之通電、旋開菲島體育執行委員會、更自十四日午前九時、續行會議、對該電協議回答、於滬上圓桌會議時、菲島所採態度、謂博士啓程菲島側當該博士赴滬、對該博士訓令、謂萬一投票滿洲國加入 問題時、須 投贊成票、但二對一之多數票決、須爲拒絕、横鑒吾等不願蹂躪遠東大會之憲法、又大會競技、本拘本問題之歸趨如何、似乎照預定開幕云云、

風燭殘年

人在少壯時每覺背痛腰酸頭昏腦脹以為偶受風寒無關緊要不遽求治迨年邁時遂成不治之病痛苦異常若常服第威德補腎丸則雖至耄耋亦不覺其痛苦也

有病之身老來苦！

東京早山製油所
美國現氣年達魯會社
德國愛龍聚利門會社
九州製油所
吉田製油所
日本耐弊金製造會社

總經理

煤油、汽油、機器油、各種油類、

總批發

日新商會支店

奉天宇治町一四番地

電話日園一〇番
電畧二八二ホ

頭痛新藥 翠雅

チエヤー

如車船旅行、衆會、宴會、辦事、讀書等時、或患腦病神經衰弱者、大便閉結者等須常備本劑為要、

雖如何頭痛腦筋疲勞服藥一次即刻治愈心氣爽快如惡夢初醒

主治：
感冒性頭痛
偏頭痛
暈船車頭痛
神經性頭痛
貧血性頭痛
宿醉之頭痛
腦病性頭痛
逆上頭痛
歇私的里性頭痛
子宮病性頭痛

各地有名藥房均有代售

本舖 合資會社 松內楠陽堂 大連市伊勢町

要買準確的鐘表高上的眼鏡美術的銀盾銀屏須到奉天城內中街大西門裡亨得利鐘表眼鏡行

定製銀盾銀屏等文質特別迅速

青年鐘表眼鏡行

奉天中街

美哉大仙女
可以添清娛
可以佐雅興

大仙女 香烟

奉天萬芝堂藥店

葠茸補腎丸　立止咳嗽藥

總號大西關分號
一設商埠北市場路北　電話二一四三號
一設日本站千代田通　電話三四三號

補腎丸專治男子先天不足後天虧損少年破身太早房癆過度腎虛腎寒精冷如冰不能種子陽痿不興興而不久夢遺滑精腦髓空乏腰痛耳鳴精神短少自肝骨蒸以及婦女經脈不調赤白帶下下元虛冷久不孕育等症服此藥添精種子壯陽補腎大有奇功每匣現大洋一元五角一打十五元半打八元

咳嗽藥專治男女老少諸般咳嗽不論年深日久虛損勞傷咳嗽吐血痰中帶血傷力咳嗽肺虛痰喘睡臥不安飲食少進內傷外感肺經不清此藥善能止嗽定喘養血清痰能補能和能清能散管保去根永不再犯每付現大洋四角每封十付三元五角半封五付一元八角

（以上各商號代理外埠函購郵票自備空函恕不答覆）

大連華泰藥房　仝 華西藥房　仝 德新藥房　仝 天德藥房　大連西崗康德記　金州康德記　普蘭店康德記　仝 義和堂　瓦房店康德記　仝 儒祉號　三十里堡志順成　松樹驛心和公　蓋平恒裕堂　營口廣順號　仝 德興長　海城天馨齋　仝 華西藥房　遼陽中和齋　城子疃益發祥　旅順德泰號

安東東益增遠　仝 兄弟房　仝 芝蘭芳　仝 福興堂　仝 新盛隆　仝 東興藥房　鳳凰城恆順慶　仝 乾德昌　大孤山安福藥房　高力門日升祥　通遠堡華興洪　本溪湖張碗舖　新京興隆發　仝 天一堂　濱江興盛隆　仝 大德堂　雙城義昌德　仝 天德祥　仝 同合春　江省同順和

四平街裕慶亨　農安玉裕順　梨樹縣德巨源　郭家店福盛原　昌圖鴻昌號　公主嶺德泰祥　遼源豐聚長　通遼豐聚長　八面城彩裕隆　康平德源興　山城子源恆遠　仝 永順和　海龍天豐達　孫家台永慶東　仝 鴻興合　仝 增益昌　開原萬泰長　千金寨福順增　錦州聚合發　仝 同盛居　山海關德順興

擴大舉行 永垂紀念
今歲植樹實屬 建國後第一次

關於本年之植樹期、業經定於四月二十一日之穀雨日、全國一律舉行、已誌本報、茲省公署奉天文教部令、關於是日學行植樹典禮、除一律施行植樹外、並規定於是日全省各 市縣學校、應行擴大舉行植樹講演、因此植樹節、爲建國以來首次舉行之大典、各地人民住戶、均應栽植紀念樹、以永垂紀念、現關於應行舉辦各項、已經規定、茲誌如下、

(一)講堂訓話、
(二)學校務宜籌設苗圃、
(三)學校務設植林地、
(四)學校境內及周圍、應於適當地方植樹、
(五)各人家庭、務宜爲紀念植樹、
(六)應由各學校學生及社會教育機關、極力宣導一般民衆具有植林及愛護樹木之思想、
(七)於植樹節當日植樹、如不能完竣時、次日再行繼續辦理、

各路線列車 次數將增加

鐵路總局、現以國內治安恢復、往來旅客、非常增多、爲發展交通、便利旅客起見、對于全國各路線、擬一律增加列車次數、又對于奉天吉林間、奉天山海關間、各綫列車、增加急行列車關于上項計劃、刻正由該鐵路局旅客課計劃中、一俟籌劃就緒、即當着手實施云、

蘇聯軍部極力 防兵脫逃

據情報、蘇聯政府、籍口日本軍侵略、積極擴充爲極東蘇聯軍備、並在朝鮮國境建設大飛行場、前與蘇聯絕緣脫逃之飛行將校二名、其隊長施兵斯克云、(脫走二將校、雖經滿洲國釋放、然於蘇俄國家保安隊亦必處極刑、)並謂令後勿再發生脫逃事、努力防止脫逃、並以前函館大火爲逆宣傳材料、(日本不足懼、日本之建築物全部爲木造、全然無耐火力、若向日本全土、投爆彈二十五發、則日本全土、將化爲燋土、函館之大火、對蘇聯飛行家、爲予以空襲之暗示、)以此盛行開始蘇聯一流逆宣傳、

列國接滿郵件 圓滿遞送 獨中國仍執拗拒遞

滿洲國郵便、列國究竟如何一層、當此通郵問題甚囂塵上之際、聞屬極饒興趣者也、據最近日本外交機關實地調査之結果、在最近英意比墨西哥南非諸國、皆毫無問題、郵遞如常、由此可知、持頑固態度者只中國而已

哈市工商團 赴京陳情

哈爾濱日滿工商業代表十數名、十二日會合於日本商會議所、以匡救北滿之農村爲中心問題、協議結果、日本商工會議所會頭加藤明氏、滿洲國側商會長韓文煥、李明圃三名、爲陳情委員、爲向中央政府具陳將情、十三日午前九時三十分、由哈向新京急行、是以北滿農村救濟問題、俄然表面化云、

經濟國策之自主 籌設企畫局眞諦

關於建設滿洲政治經濟、首腦之參謀本部、企畫局新設案、最近愈使各方重視、俟鄭熙兩特使歸國後、急轉直下、而有一部分實現成之觀測、該企畫局新設案當局所組成之一部、是乃去秋之事、迄至今日首腦部會屢次交換意見、始得可能實行之成案、此番之問題所成之具體化、乃鄭熙兩特使在東京由齋藤首相起而與高橋藏相永井拓相、廣田外相等、關於日滿經濟提携重要意見交換之結果按從來所提倡之對日滿經濟提携更進一步對滿洲國經濟工作、行將準備實際的着手、而在滿洲國側、對政治經濟參謀部之設置、亦欲達到必要之結論然而該企畫局之新設、乃期日滿經濟提携實現、强硬化、謂滿洲側之機關、本質的關於自主的地步之政治經濟、爲國策樹立機關、乃其眞面目、按該企畫局之基本的重點、

一、在農業國家、樹立其自主的經濟國策、

二、政治科學實際化、存此兩點、即關於今日開發滿洲產業之特務部之活動、對國防資材統制的開發、置以重點、然企畫局新設案之意圖、寧可國家構成分子爲主體之農村大衆、增進福祉爲置力點、須先使土地制度確立、計劃農村之協同組合化、使水利事業勃興而相等、將滿洲農業社會半封建制克服、爲全滿農村更生計、更農村漸進於工業化、即促進特產及畜產、使化學工業勃興、以通過此農村工業、以期結成日滿提携云、

東亞勸業會社 即將發展業務

東亞勸業會社、前因與滿鐵當局磋商赴連之向坊社長、現已公畢返奉、據云、現已決定各年度預算、擬即清理將來過渡時期各種事業、務期確立本社根本改革、現於各種業中、最爲燃眉者、即爲擬買收哈爾濱地方之綏芬河附近土地、約千餘頃、預計在該地可以收容鮮農五百餘、現已得該管縣長等之諒解、不久即可着手收買云、

俄軍在滿洲里迤北建設 八百里精巧塹壕

據情報、最近滿洲里北方某地、亘八百餘公里、蘇聯側建設塹壕、壕內已完備唐克車、飛行機等軍用品、地中甚深、表面能完全穩閉、耕地仍爲荒野、外部絕對不能發見、頗爲精巧云、

逮捕嗎啡犯 送交戒烟所

瀋陽警察廳長齊恩銘、以市內嗎啡犯衆多、每多流連街市、乞討營生、不但有碍觀瞻、且于地方治安、有非常影響、茲爲注重國民健康起見、特通令各署、逮捕嗎啡烟犯、送交奉天戒烟所治療、各署奉令後、已于昨飭令各分所、開始逮捕云、

各學校學生種痘

教育廳長韋煥章、以近來市內天花流行、若不預防、誠恐蔓延、乃通令各學校、將學生予種痘、防止天花傳染、是以各小學校、自十二日起、均由校醫將學生種痘、定三日內種完云、

經收應減免田賦 到縣領取可也
瀋陽縣已佈告退還辦法

瀋陽縣公署佈告云爲佈告事案查本縣在大同元年十一月一日以後、經收應行減免之田賦理應即時遵令返還、但因本縣財政艱窘、以致未能如期找回現在爲期已久、事難再行延緩自應查照發還、以示政府優遇之意、自此佈告後、凡民戶如有應行找還之田賦款項、應即迅速持領來縣、逕到征糧處聲明、由該處核算明確、當時發給、合行佈告、仰各一體知照勿稍始悞、切切此佈、

附退還田賦辦法

一、應行退還田賦、所有退還手續、由本縣征糧處辦理之

二、各民戶在一二年十一月一日一月五日、以後前完納元年以前元年度田賦者、應行退還全半價、

三、應行退還款項、由各該戶持領來縣徵糧處、由經手人驗明坐落領名畝數月日、與流水存根相符時、即將原領收回、查照應退款額、立薄登記、當時發給之

四、如有塗改糧領月日、希圖取巧者、即以冒領論、從嚴懲罰之、

法院旁聽錄 妻妾不相能
薄命憐卿甘抱衾 傷心無福比齊人

本城小西關、小什字街、松茂客棧執事人、劉澤普、年四十七歲、性嗜治遊、於去歲春在工業區金香班、結識閆姓妓女、現年二十六歲、雖逾花信之齡、姿容不減二九、劉閆二人相識後、你恩我愛、情投意洽、鎖金帳裡日會楚襄、柘榴裙下顚倒劉郎、日久情熱、海誓山盟、乃訂白首之約、時閆妓因知劉家有婦、但以苦海無邊、不如抱衾爲得、嗣由劉破鈔五六百元、代閆償還債務、相携歸家度日矣、但劉家大婦陸氏、嫉妬成性、醋意頻發、閆雖曲承顏色、終不見容、因此家庭間、時生勃谿、詈罵之聲、日聞閫閾、於昨陸閆二人又因事口角、陸以大婦淫威、直抵閆室、將室中器俱、搗毀一空、閻並非閨秀出身、何甘示弱、被毀之物、要陸賠賞、相持之下、互不相讓、閻負氣逕至地方法院、狀告劉陸氏、要求賠賞毀物、同時劉澤普、因妻妾積不相能、無同居可能、況閻氏娘家五六口人、不時即須接濟、長此以往、終非久計、倒不如借此機會、謀家庭永遠和平、乃亦至法院、訴請與劉閻氏脫離家長關係、當日爲調解庭、双方各執一詞、推事見調解不能立、遂飭伊等正式起訴矣、是日出庭兩造共三人、劉澤普、劉閻氏、閆母閻劉氏、玆將調解筆錄誌下、

問(劉澤普)你叫什麼名字、
答我叫劉澤普、
問你年多大歲數、
答我今年四十七歲、
問你在什麼地方住、
答我在小西關、小什字街松茂棧、
問你是做什麼的呢、
答我是客棧経理、
問(妾母)閻劉氏、
答是、
問你多大歲數、
答我今年六十八歲、
問你在什麼地方住、
答我在西下窪子住、
問劉閻氏、
答是、
問你多大歲數、
答我今年廿六歲、
問劉閻氏你向劉澤普請求什麼事情呢、
答他(指劉澤普)不養活我、他說我不守家規、他不要我了、
問你是什麼時候嫁的劉澤普
答我去年五月間嫁的、其妻劉陸氏她不讓他養活我們、
問你是先在工業區金香班嗎
答是、我先在工業區了、他(指劉澤普)給、我還了幾百元的債務、纔將我領出來的、
問是誰給你毀的東西呢、
答是大婦劉陸氏給我毀的瀋得賠賞我、
問(劉澤普)是你給他償還債務、領出她來的嗎、
答是、我因爲給她還了債務領回家中度日、並且還供給着她娘家五六口人度日、這次我是因爲經濟困難、所以請求離異、
問你既然給她開付債務、把她領出來了、你就還得養活她和她過呀、
答我是小本營業、年來生意蕭條、我養活不過來了、
問你養活不過來砸毁的那些東西、你得賠賞她呀、
答茶壺茶碗、我都給她買了、
問你買不買的劉閻氏請求叫你賠賞人家的器皿、
答是、那我亦能賠賞但是我不能再養活她們啦、
問劉閻氏他能賠賞你的器皿、他可不能養活你打算怎麼辦呢、
答我沒主意、我請求法官給我作主、
問(劉澤普)你還和她過吧、
答她(指劉閻氏)(家五六口人我家也五六口、我實沒有法養活、
推事宣諭調解不成立、退庭、

附屬地內絕對禁售彩票 各代售人大恐慌

【新京專訊】關東廳以管下附屬地內銷售彩票、曾有該廳刑法第百十七條之取締、該條之規定、爲發售彩票者、受二年以下徒刑、或三千元以下罰金之處分、代售彩票者、受一年以下徒刑、或二千元以下罰金之處分、更彩票授受者、受三百元以下罰金之處分、故目下該管內銷售之滿洲國福民彩票、顯生抵觸、該廳現正研究取締辦法中、聞除第一回業已銷售外、第二回以後、將絕對予以禁止、新京警察署、近接該廳命令、決即召集代售人、示以前述趣旨、嚴加取締、想市內各代售人、定將大起恐慌云、

瀋縣縣務會議 決定利民各項

瀋陽縣公署、爲研討該署公務之進行、特於十二日、由縣長及參事官等、召集所屬各科局長等、開第四次縣務會議、當經議定如下、

(一)關於縣境各區村屯按設電話案、現因經費浩繁、爲擇要辦理起見、即擬先將各區警察分所二十一處、開始着手設置、

(二)城南沙崗子地方、爲便利往來行人計、擬即着手建築橋梁、以利民行、

(三)縣境苗圃、即擬擇定九區天壇地方、擴大種植、以便培養樹苗、

(四)關於地方農民私種罌粟者、除一律取締嚴查外、爲實施斷絕起見、應由各區區長警察署長等負責取締、

(五)對於縣境運靈護照、向由內務局核定發放、此次爲便利手續起見、決定改由警務局發放、

(六)關於此次飭令各區村民修建警備道路七條、就中亦間有佔用民地者、如調査該項地戶、確係極貧者流、應即由該村區長等呈報縣署、以便酌予置、

軍政部電知 適用新護照

奉天警備司令部、頃奉軍政部訓令、案查軍用護照、關係綦重、溯本部由大同元年成立後、沿用軍字護照、塡發公出職員備用、迄未更改、然恐遺失暨漏繳者、雖經隨時通飭註銷在案、然日久時深、仍恐流落匪手貽誤殊甚、玆爲防患未然計、由本月起、凡經塡發公出職員、暨運物護照、改爲政字元號起、爾後沿用、除分函關係知照外、合亟令仰該部轉飭所屬、一體查照云云、

天氣豫報

十三日溫度　最高　八度四　最低　零下一度二
十四日　北西風　晴

一瘋子鬧街一

十二日下午、一時五十分時、第四警察署、大西邊門裡分所管界之大街上、有一瘋漢、年三十餘歲、拿有棉被一床、在街吵鬧、並搶奪食物、後經該管警察瞥見、將其驅逐他往云、

一騎車肇禍一

城內某商號柜夥孔榮久、昨騎自行車赴某處辦事、行至大西關上頭、因一時失愼、竟將附近朱姓之幼女小鈴、年九歲撞傷頭部、倒臥於地、鮮血直流、旋經警察將其家人找來、送醫院調治將孔某帶所訊辦云

一小叔行竊一

大西邊門外、南八家子、住戶秦某、其胞弟素無正業、因染成白面嗎啡之癖、昨十二日其弟乘其嫂外出之際、竟打開箱櫃、將其嫂之赤金手鐲二枚竊去、其嫂歸來查知、坐坑且罵且哭、然亦無可如何、

一發現人頭一

警察第八分局駐所管界、三利木廠門前之空塲上、十二日午前發現小人頭一顆、倘有二犬、至該處爭嚙、觀其情形必係他人遺棄之嬰屍、屍身被犬食盡、將其頭部啣至該處、後經人將犬逐去、埋于他處云、

一農人丟欵一

城北大橋農民毛某、十二日晨、帶有現洋十餘元、來城購物、造至大北邊門地方、忽覺腰內所帶之現洋、盡數丟失、急回原處尋找但不知能弋獲否

一包賠車灯一

有一五號洋車、十二日午后八時許、停在小西邊門外、北側候座、忽由北來一騎車者、因一時未加小心、致撞於洋車上之車燈、燈上玻璃撞碎、經騎車者自動掏出現洋四角、令其修理云、

教育廳分派 日語教員

教育廳長、鑒于本埠省立及市立各學校、向有日語一科、歷派本國人之熟習日語者、担任教授、及視查學生所習語音往往不符、貽誤殊甚、恐所學非所用、特聘請日人若干名、分派各校、担任日語教授、俾學生直接聽受、以免貽誤光陰、現聞該教授等、已分赴各校任職云、

令各縣設置 聯絡電話

奉天省公署、現爲靈通消息以資情報敏捷起見、特於昨通令各縣公署、設置各村聯絡電話、以資遇事互相傳報、而收敏捷之效云、

當局維持治安 嚴拿造謠者

當局現因省縣地方安謐、恐有不肖之徒潛入、造謠生事、希圖擾亂治安、特於十二日通令各縣、嚴行查拿、不得疏解以維地方治安云、

涵養尊孔精神 各文廟將修葺

滿洲建國以來、復活春秋二期之祀孔、努力涵養國民之尊孔觀念、因舊軍閥壓制、各地聖廟、大半荒廢、此種現狀、殊爲遺憾、故主管文教部、自提唱尊孔思想、保存歷史的建築物、發揚東洋藝術價値之目的、以講求修理保存孔子廟之根本辦法、對各省特別區市省發出訓令如左、將管下孔子廟之現狀、及修理工事之估單、須於五月十日前報告、

救濟云、

中共滿洲省委 又復開始活動

因當局彈壓、已見潰滅之中國共產黨滿洲國省委、最近又復在北滿一帶、利用農村歉收在某地方盛行努力鼓吹反滿抗日思想、一方面因日滿當局之宣撫工作、已完全勵去回復失地之活躍、現關係當局、嚴重警戒、並同時努力驅除有可爲彼等逆宣傳之事實、

警務廳嚴防 刀匪蠢動

奉天警務廳、近查各縣、時有大刀會涯發現、企圖蠢動、若不預爲嚴防、其關係當不堪設想、特于昨通令各縣警務局對于此項刀匪、務須特別注意、如發現時、立即派隊前往剿捕、不得令其蔓延云、

重行飭令嚴查 偷砍森林

奉天實業廳、查東邊各縣、森林頗多、恐一般無知之徒、偷砍林木、私自售賣、關係國有、至爲重要、特於十二日通令各縣、認眞查拿治罪、決不寬容云、

赤峯西南地方 發生傳染病

據消息云、在赤峰西南方七十啓羅公翁府地方、發生病名不詳之傳染病、惟病者七十名中、已死亡二十名、該傳染病

警務廳嚴禁 仿製帽章

奉天警務廳、近查各縣一般奸商、多有仿製警官帽章販賣者、殊屬非是、特於昨通令各縣警務局、隨時派警查禁、以免流落匪手、僞其利用、而重定章、倘有違者、經查出後、即行罰辦不貸云、

全省鴉片小賣人 百餘名已發表

奉天全省鴉片零賣人、曾因不敷分配、於去歲間着手再事募集、已誌本報、茲以該原募之人數、各地爭先志願者、頗不乏人、現對該各志願人、經由該管當局、先後將其人格資歷、呈報省署、現經一再審核結果、當於十二日發表、計共一百零八人、現省內已有是項小賣人四百五十二名、聞將來預定共爲六百人云、

教育廳獎懲 風城學務員

奉天教育廳、現據鳳城視學徐典章報告、查學校二十處、合六十二級、查校長孫曉林、左秀海、孟廣居、馬慶桂、姜振海、元春清、周魁有、教務主任袁慶和、訓育主任王白淳、小學主任關裕良、敎員關口重彭青城、白芳洲、王秀英、陳鳳雲、陳淑清、赫汝修等、成績可觀、均堪嘉尙、訓育主任裴斧三、敎員李之駿、陳富華、張寶吉、何春溥、李桂文、朱志起、關淑榮、盧鳳書、鄂少忱、王玉璋、孫世泰、劉景文等、教法稍差、均應改進、校長劉錦堂、敎員劉雲志、成績低下、應嚴加申斥、校長彭連科、教員敦文祥、于長清等、教管疏懈、各記過一次、教員李瑞之、請假未歸、應加限制云、

社會教化團體 開始考核獎勵

中央文敎部、頃以全國各地、有關社會教化團體頗多、就中於國家社會上、著有顯著之功績者、當亦不少、爲擬調査以便獎勵起見、特於十三日通令各省區、着手調査、不分國籍、以便考核給獎、現省公署於奉令後、當即轉飭各市縣、進行調查中云、

令各縣注重 鄉學教育

奉天教育廳、近特規定注重鄉學辦法、於十二日令行各縣一體遵照、(一)學校之敎職員務以嚴格主義、(二)時派視學或躬身(指縣長教育局長而言)蒞止鄉校、視察一切、(三)教職員有成績卓著者、准呈給獎狀、(四)每月終呈報鄉校一次云、

□□□□□□

便衣勤捉賊一幕 鬧得滿身泥垢

大西關、工夫市南胡同、住有王某者、年三十餘歲、向以偷竊、藉資費用十二日午後一時餘、在南門臉偷竊毛繩衣一件、被第四警署便衣勤某查見、立即拘捕、欲送往四署、該偷兒乘不備之際向下坎逃去、便衣勤尾追甚急、偷兒無法、跳入臭泥溝中、而便衣勤、又氣又恨、追之甚猛、亦隨之跳入泥溝中、將偷兒捉住、鬧得滿身臭泥、用繩將偷兒紬縛、至署見者莫不捧腹大笑云、

省公署頒發 各縣官印

省公署、奉民政部訓令、列發奉天所屬各縣公署、大小官印一百一十六顆、餘即轉發啓用、省公署當即分別檢發、仰查收啓用、現各縣公署已紛紛呈報啓用、新印、縣印爲『某某縣公署印』、小官印爲『某某縣縣長之印』云、

瀋海綫司令室 遷移新址辦公

瀋海綫司令室、現因瀋山路局、業已歸併、該司令室當即遷移於奉天鐵路局司令室內辦公、經奉天鐵路局于十二日通告各關係方面知照云、

鐵路局增添 路警押車

奉天鐵路局、查各縣胡匪、迄未根淸、防範劫掠用保全治安、特籌備於本月內、各路均增添押車路警、分担保安、以免生事云、

廣播無線 RADIO

奉天放送局「MTAY」

波長三三七米突

四月十四日(星期六)

午前十一點二十分　極東大會野球派遣班之選拔比賽實況、由明治神宮外苑野球場中繼(至午後五點)
正午　時報
午後十二點五分　經濟狀況(前塲)
全十二點三十分　新聞、
全三點三十分　經濟狀況、(後塲)滿語節目予告、
全四點　官廳及其他公示事項、木局通知、
全四點三十分　新聞、
全五點　口琴獨奏、撫順五十嵐稔、
全五點三十分　英鮮滿語新聞、
全六點　東京放送新聞、
全六點二十分　滿語講習、
全六點四十分　日語講習、
全七點　大阪放送音樂(絃樂三重奏)
全七點四十分　京都放送日語歌曲、
全七點五十分　東京放送戲曲、
全八點三十分　東京放送時報及新聞、
全八點四十五分　新聞、天氣豫報、
全九點　新京放送戲曲、
—以上—

冠蓋往來

▲中牟田少將十三日午前十時廿五分離奉赴錦
▲白井奉鐵事務所長十三日午前六時四十五分離奉晉京

批示

◎瀋陽縣公署 (十二日)

▲何子安 呈請發運靈護照由 批查核相符應准發給
▲徐慶瑞 呈奉海股票收據未換請依收據領欵由 批即具保來領可也
▲周世海 呈控閻希聖藉村欵民由 批候飭該管區長詳查具報再再核奪
▲佟常麟 呈控村長樂景香會賬不淸由 批仰候該區長秉公核辦具報再奪
▲吳兆勳等 呈換領奉海路股票由 批仰即日保來領可也
▲張景運 呈張景惠爭充村長捍詞妄控由 批候飭該區長秉公詳查擬辦具報再行核奪
▲文均贇等 呈村長范朋比爲奸苛派吞摟由 批候區報長呈再奪
▲一區公議攻村長王心舉 呈爲[illegible]到伊[illegible]伊文溥伎賦抗納由 批候飭該區長秉公澈查擬辦具報再奪

讀者之聲

不談政治。趨向社會。歡迎短篇。須加句點。

讀了粗通文字先生解決修道成神登壇講道後三次有所請益（一）

（用濟蒼寫於瀋垣）

粗通文字先生大鑒。鄙人本不應當再問。因爲我對於修道成神的疑問以後。竟得着數次的答覆。俗語有云能在一在二。不可以再三再四的。討厭似的。但是我竟一問一答。二問二答。不問三答。三答之後。怕我對於該問題不能解決。而能登壇講道。現身說法。苦口婆心。我是如何的感激呢？

我本欲將這問題不往下再問。可是昨天見了先生的登壇。前四句之中。欲知成神眞實理。須問粗通文字人。所以我是再要請益的要問！

在這未問以先。我要聲明一下。是什麼呢？就是不要悞會。因爲對於這個問題。是互相研究與討論的。如何可以找出眞理。如何可以找出非理的。在言語之間。不可以看作出什麼。如譏笑啦。問難啦。謗道啦……等語。如在本報問答『見面發財』的商榷。二位高君。竟因爲言語間的悞會。而鬧出了一篇就像慣罵似的文字。您想向隔數百里外。並未見過面。便爲了仇敵。這是爲何的呢？常言說。兩山未有到一塊兒。兩人未有不到一塊兒的。即使不到一塊兒。也可以作一個文字的朋友的。這是我的聲明。

但是我所疑問的。是『修道果眞能成神嗎。？』這個題。雖經先生數次的答覆。依我的問意。恐怕先生將這個問題看錯了罷。？或者是看反了罷？抑或將成別有所導呢？因爲我的知識淺鮮。還是疑惑的。我備舉一個例子好比我是一個山西人。（俗謂即老西子）一時的來了性癮了想要喝點酒。我便提了酒壺。滿街的跑。去買酒。可一下子見着了一家掛着賣酒幌子。我就進去買了一壺燒酒。回到家裡一喝。可就不是酒了。是什麼？是裝了一壺白醋來據先生所答。統觀前後。大蓋是這樣的。道爲何物果在何處如何的修法。道體之用。再神仙是何許人。神仙是怎麼樣。在於何處……等的這樣的答覆的。然我所問的 是修道果眞能成神嗎？我的問意。是這樣。由無極。生有極。秉陰陽二氣五行尅生制化。以生萬物。上帝降我以靈。而生人。淸陽在上而爲神。濁陰居下而爲鬼。陰陽並合而成人。這是人之初。性本善。在小孩初生時候。無知無識是本來的天性。這是純陽的與道同體。後漸習染而有哭笑玩樂。漸入陰境。將一棵明亮純陽的心鏡。微微的染上了哭笑玩樂的陰陽的痕跡。以後到了成人時期。便生出七情六慾。喜樂哀怒慾的五賊濁陰。被他所包圍將一棵明棵棵的純陽心鏡。被這可哀的濁陰給完全據蒙了以後濁陰漸盛。淸漸衰。而人便出了病苦罪業。到了完全濁陰淸陽全滅的時期。那麼人就純陰死了。一變而爲鬼的。但是『鬼』之爲物是怎樣。我是不敢說的。因爲我未見着。我所見着的是金言先生曾在本報發表過一篇說鬼的著作。但是我雖未見着過鬼。這鬼之爲物。用理去考察去。再用些証例去研究去。也可以知道的。這距題備遠的事。先置之我們不必研究去。但是人被純陰所剋。而能死而爲鬼。可是爲鬼之由。大蓋都是由人自造精竭氣散神亡所致罷。假使我們要養精化氣育神。將五賊貪心逐除。征貪濁陰。保持元有淸陽。將透明的心鏡滌洗。以達於純陽。但是純陽旣久。純之又純。豈爲知他純純之中。便不生變化嗎？我所疑問就在這！但是他不變化則已。他如果要是變化。可不知他年變化是什麼？是否即所謂的成神仙呢？。（未完）

北京夢華錄（十三）

（儒丐）

大戲及雜耍

向年北京各戲園。不出詳細戲報。其照壁上。只懸一牌。書明本園自某日至某日。演唱某班。風雨無阻。等字樣而已。非如今日戲名角名。大書紅箋。滿壁皆是也。一個戲班。在一個園子演唱。皆有定期。期滿之後。則轉入他園。故一期爲一轉。規矩極嚴。莫不遵守。是以名班名角。不能爲一園所壟斷。輪流演唱。利益均沾。絕無角逐競爭之弊。聽戲者。想聽某班某角之戲。在轉期內。可以自行選擇。惟無戲報。不能預知演唱何戲。於是遂有一種特殊流氓。專門以報告戲目爲生。或在街上。或在烟樓飯館。手報黃紙戲條。逐一報告。謂某園今天某角演何戲。某園今夕某角演何戲。甚至幾點上場。現在場上正演何戲。皆以足恭之態度。委婉之言詞。一一報告。其老於斯道者。兼執斷役。或令其購物。或令其跑腿傳言。皆能委曲如人意。宋元小說中所謂幇閒。大抵即爲此類人物。飯畢之後。給予數百文。彼即滿意而去。甚有引客入戲園。代爲開路者。驕矜之色。不可向邇。則一剎那間。彼又爲豪奴矣。

舊俗。婦女非堂會。不得出入戲園。而戲園亦無賣女座者。以爲有礙於善良風俗。懸爲厲禁也。宣統年間。此禁遂開。然猶分座。另有女席。今則混然雜座矣。惟廣和樓一仍舊貫。不第不賣女座。其照壁上仍懸有轉牌。惟現在各園已無轉可言。彼牌所示。無非常年由富連成科班在此演唱而已。富連成者。爲北京首屈一指之科班。初名喜連成。乃吉林富紳牛子厚委劉春喜所創辦者。後歸沈秀水氏。其經理葉春善。一手經營。遂有今日。

（未完）

玉蘭考

（攫翁）

○○○○○○○○○○○○

『玉蘭。』原名『木蘭。』攷王褘馬蹟山紫府觀碑。。『鎭江丹徒縣。有山曰『馬績。』是爲天下七十二福地之一。巖谷之幽。常產玉蘭。異香凡卉。』又欒圃同春。載『玉蘭。色白韶香。』『弇山園記』『弇山之陽曠朗爲平臺。可以收全月。左右各植玉蘭五株。花時交映。如雪山瓊島。』。花疏云。『玉蘭早於辛夷。（辛夷即木筆。）故宋人以迎春名之。不葉而花。當其盛時。可稱玉樹。』又見居本畯瓶史月表。謂『玉蘭』一月花盟主。『羣芳譜稱』玉蘭花九瓣色白。微碧。叢生。花着木。無柔條。『而漢武內傳。』有『西王母歌玉蘭之曲。』可見玉蘭之幽艷。不同凡品。自古然已。

至詩人之咏玉蘭。若劉禹錫『雪蕊瓊絲滿閬春。』陸樹聲『參差玉佩排空出。』『畦着『東素亭亭玉殿春。』』楊巨源『晴空素艷照霞新。香灑天風不到塵。』持贈昔聞將白雪蕊珠冠上玉花春。』文徵明亦有『影落空階初月冷。香生別院晚風微。』王環飛燕元相敵。笑比江梅不恨肥。』沈石田『翼條多力引風長。點破銀花玉雪香。韻致自知人意好。隔簾輕解白霓裳。』其清冷淡粧可謂刻畫盡致。而令人誦之。如領馨逸忽逢幽人之概。

余家東鄰。徐氏懷祖堂。僅隔一牆。有玉蘭一株。及春舒蕊。開窗遙睇。照眼一白如銀。其幽香自遠而至。聞之。乃若有猖潔之操。忘形其迹。唯相契於心而已今歲花開尤早。香風飄拂。其瓣墜於牆坳。童稚偶拾盈握。余乃以淸水洗之。拖以麵粉。和麻油入鼎鐺中煎之。味絕雋。勝於筍衣片遠甚。復以蜜浸。其製法。與牡丹瓣同。而其可口則過之。故略述昔人重視玉蘭如彼。與其品質之高潔又如此。

蒞苑人海

我的貓

（紹禹）

——南窗隨筆之一——

這是在三年前的事。因爲家裡養的一隻猫死了。鼠子便猖獗起來。米米袋和麪袋都沒被咬成大窟洞。衣服。傢俱也都嚼得破毀。家裡人煩極了。都叫着『抱隻貓來吧！抱隻貓來吧！』

父親從街上的猪肉舖裡。抱隻貓來。！牠才只下生一個月。全身都是黑色。只從那兩眼部下。正直的成一個三角形。通通胸部。一直到腿。都是白色一白得雪般的潔淨。肥得像一個肉團似的。渾圓得。憨小得可愛。從牠短短的生命經驗裡。還沒見慣過人。而且又是剛剛被捨棄於母親的懷抱裡。只終日藏到棹子下面。蜷伏號叫。嬌細的乳聲聽。起來可愛可憐！等到沒人的時候。才慢慢的爬出來吃點東西！

牠小小的一條生命。終於隨着時日緩緩的發育起來年後一去年—牠已作五個小猫的母親。這些小生命依樣像牠們的命運。也和母親的一般遭遇。死的。被人抱走的。先後離開母親的懷抱。依舊剩下牠孤獨的自己。

今年將近年的一個月。又是猫們的季節。我的猫在牠半日閒逸的生活中。又開始不安起來。

在每晚人們沉睡的黑夜裡。牠從屋裡逃出跑到房上。用着喉嚨裡沉重而顫動的聲音在叫繼之以長號高號一夜不定要驚醒我幾次。在黑漆漆孤寂的深夜。尤其是北風狂號的時候。這種聲音乍聽起來。有如鬼魅之降臨。使人的確有點毛瑟。看時候牠竟把二三個異性的追逐者。引到家裏。跳躍號鬧。嚼食了桌上的食物。碰碎了茶。玻璃杯。這樣的驚醒人們好夢。而至於長夜不寐。我眞有點憤憤然。然而也只能拍拍床板。大聲恫嚇—。但。這是絕不能生效的。猫們很聰明。並不恐懼這種虛張聲勢。牠們依舊號。叫。囂！由是我深深贊助同情於魯迅之用竹竿子驅貓。然而我是正懶睡在床上而且也沒有那麼長的竿子。

漫漫長夜。如此的不得安睡大淸早起。我懶洋洋無精打睬的起來。心裡滿懷着憤懣。看看貓却舒適適的蜷伏睡在那裡。我氣恨恨像復仇似的把牠打起。然而牠驚醒後。一轉瞬又睡到別處。—牠一天除去了吃飯。這樣的一直昏睡到黃昏。母親笑着說。『便管牠叫做摩登女子吧！』我笑了。家裡人也都笑了。我想。對的。母親的話是對的。牠這樣的終日吃。睡。遊蕩和値得有這般多的異性追逐者。多少是有點像『摩登女性』的！

牠這樣的生活。繼續將近一月。結束了。然而肚子慢慢的鼓起來。鼓得一邊像背兩個包裹。連走起路來也費力。整天在家裡。安逸逸的坐着。默默的張着兩隻大眼發神。我輕輕的撫摩着牠的頭。我想。這些小生命。未來的命運將又如何呢？牠馴順的只微張着兩眼看我！

二十三。四。一。南窗下

談作文次序

（景濤）

遇到一個題目。不如思索。拿起筆來就寫。結果。不是寫了頭段。接不到第二段。就是寫了第二段。不要頭段。畫來畫去。總不能貫串成幅篇。

或是經過了想像。悉索地寫下了。不加整飾。馬上就謄淸。謄時發覺了許多毛病。於是東竄西改。結果紙上汚裡八糟。非重謄一次不可。

在作者的本意。是要其速成。然而事實上。『欲速則不達。』徒白費了許多光陰。

做事應當按步就班。不可躐等以求。欲速。也祇有在按步就班中求事卒的速。而不是躐等的速。這是一定的道理。作文當然也不能例外。那麼。作文的次序該怎樣呢？據我個人的經驗以爲是。

想。寫。修正。讀。修正。謄淸。

想。是將題目的四面八方皆想到。寫是將所想到的一氣寫寫好。從頭到尾慢慢的修正一下。這樣一篇文章。大致可算完成了。然後用客觀的眼光來讀。氣機是否充暢？字句是否適宜？尤重要的。是思想是否正確。有不對的地方。再加以修改。然後謄淸。那麼這篇文章。雖不能一定說怎樣好。但至少也可以算得起『通順』兩個字。

順此次序。多事練習。那麼不求好。而自然好了。

自殺的矛盾性

（若若）

○○○○○○○○○○○○

還是發生不久以前的事。中國的電影明星—也是多才多藝的電影明星—艾霞自殺了。引起了不少的人的議論。站在反對的一方面的人說。這是弱者的行爲。因爲她太沒有勇氣。她不能認識生之意義。她不能用自己的勇氣去戰勝環境。結果。自殺是她的必然的途徑。

在另一方面呢。則說是她的勇氣。如果沒有勇氣。她簡直不會自殺。如寄生在這現社會裡的一般行屍走肉者們。他們簡直連自殺的勇氣也沒有。他們只是寄生在這黑暗的社會裡的動物。同流合汚。以至於死亡。所以。艾霞的自殺。是她的有勇氣。能彀從黑暗的社會裡超脫。

從這二方面看來。似乎是各有理由。但是。如果讓我們考察一下。這正是自殺的矛盾性。同時。這矛盾。也正是現社會的矛盾。而這矛盾。也正是現社會的畸形的現象。

只要是常常翻閱報紙的人。我們便可以常常見到自殺的事件。尤其是住居都會的人。更常常可以見到自殺的事件的發生。這原因。固然是由都會的生活的複雜性。然而。究其實。也不過是問題之不能解決。（如男女戀愛問題之不能解決。生活之不能解決等）也即是矛盾之不能解決。我們固然說自殺是意志的儒弱的行爲。是不能認識自己的生之意義。但是。我們要問！究竟爲甚要使他（或她）走上自殺的途徑？爲甚一個人會走上自殺的路？而且這社會爲甚會讓這自殺的現象永續地發生？

這不是一個忽視的問題。這是現社會的一個値得注意的問題。我們固然說自殺是弱者的行爲。但我們應從社會的見地上來透視這造成自殺的社會的機構。我們固然反對自殺然而我們應怎樣來解決這造成自殺的因素？我們應怎樣來解決這自殺的矛盾？

小品文

春在原野

（世琦）

○○○○○○○○

春在原野中最顯得出嬌豔。

春在長發的身上感覺得特別舒暢。

長發騎在牛背上。讓牛一踏一步地慢慢搖而擺之的走。他赤着的腳不怕冷了。他那肩上露出的肉。也不會起鷄皮皺了。他不知春天是要怎麼樣讚頌。冬天是該如何咒詛。祇覺得這個時候是對他有利的。連不久以前。裹在身上緊緊睡覺蓋的破棉絮。這時候。也似乎無須那樣地了。就不蓋在身上。僅僅在舖着稻草的堆上躺下。也可睡到天明啦。

長發到這裡來放牛。這樣的時候。已過了兩次。頭一個春覺得趕不到在家裡來得慣。但這第二個春。已使長發做夢也夢不回去了。家裡的鄉下。除了稍爲慣熟一點以外。一樣沒有爹爹媽媽的。

風吹得那樣暖洋洋。還夾着說不出的花兒草兒的香味。

油菜的黃花。將田壠中舖得那平平的。蝶兒蜂兒都在半空中飛着。雄狗兒也在和雌狗兒打滾。

長發從牛背上爬下來。躺在軟軟草上。他的身子也軟軟地了。

十八歲的長發。春天是有些撩着他的。雖然他每天祇知道放牛。吃飯。一晚樣死豬睡到天亮。

他心裡被這樣的天氣。這樣的風和日頭。一樣有個蟲兒在那裡爬一樣地癢癢地。全身較得連手腳都沒有勁兒。

路上。打扮得花枝般的女人。油光光的頭髻。白白搽滿粉的臉。長發越看越迷。越看越臉上發燒。還會穿着紅緞鞋的小腳腿。……一扭一扭地。

心上是蟲一般癢得利害。看過路的女人。心也更跳得利害那麼卜通卜通。他捺不住了再也捺不住了。前天剛從得貴哥學來的山歌。從他口裡唱了出來！

『油菜開花遍地黃。家花那有野花香。家花死了嘆口氣野花死了斷肝腸』。

這樣反覆地唱着。長發騎上了牛背去找得貴去。

進中學

（愚然）

—往事追述之一—

這是前年夏天的事。我的臉上泛着一層得意的微笑。順着柳蔭下的敷石。向前步着。雖正當酷暑的夏天。可是太陽射線的熱烈。總算比正午前後弱得多了。

節氣本來是天然的變化。並非人們所造的。的確。酷暑的夏天盡力散佈着牠的威力—熱—富人們因惡熱的緣故。誰背出來受熱的苦。不都在電扇旁樹蔭下納涼快樂着嗎。只有窮人們被生活的壓迫。還在街上東奔西走。尤其是洋車夫汗流滿面的人『拉人』的跑着。不！無儘途的長期跑着。

我不住在想着一切。但不幸市虎—汽車—好像和我挑戰似的。一輛接着一輛續續不斷的來回跑着。跑得纔被小民潑水的馬路上。又起了一陣土空氣給我們飽吸着。眞奇特！我並未像往常那樣隨口罵道『坐汽車的都應該刀砍！』顯然是我的內心之快慰。已把微小的憤慨戰勝了。

我今天是開闢我的新生命之荒原的第一鋤。對自身的關係該多麼重大呀！該多麼緊要呀！我以爲這次的行動。正似入關口一樣。如果這次入了關口我的前途便可日趨光明。而有浩大的展望。否則懷有無限前途的憧憬。或者將由此消滅了但還算萬幸！這關口已有所把握了。因爲已被錄取。今天是入學底一日。

家庭 本來是不允許我 升學的。而我爲着自身的利益和志望。不惜『孝』的犧牲。和家庭力爭。結果我雖然得到了勝利但父母的害兒。我的啼哭。該多麼可悲呀！本來父母是願意我升學的。升官的。發財的。可是經濟的逼迫。銀錢的世界怎又能戰勝各人的慾望呢？因爲力爭的緣故。最後父母不得已的掙扎着環境帶着淚的允許我升學了。我得了這樣的『悲』的允許。是樂？是悲？

我受着境遇的逼迫。只得擇了一所容易出路的學校報了名。距考期還有半月之久。但報名者已達數百人以上了。而錄取者不過五十名。我在失望了。我本來並沒進過什麼學校不過九歲時隨伯父念過私塾。每天明明瞎念。也不曉得念了些什麼。但還記憶着時時的挨打。罰跪等。十二歲時便隨胞兄到A市作工。直到如今十八歲了。未曾看過所謂書怎又能試驗合格呢？天啊？不禁落了幾滴熱淚。

往事的追憶。有時若樂。有時若悲。不知覺的轉了一個彎前面已展開了一條石子馬路。學校的紅樓已在環繞學校的濃密叢林中呈露了上層的教室。便是我的發展處。光明賞賜處的崇敬心。啊！麻酸了覺得這所紅樓之可愛。好像我的慈母愛我一樣。我要投到你的懷裡了。要接受你的一切了。我的前途之光明和發展要你賞賜了。

猶今思及旣往之事的可笑和希望。正與現在成爲相反。眞所謂理想與事實相反。。往事之追溯。不禁悵惘矣！

四。八。脫稿於微雨中。奉天同文。

寄友

（覺非子）

萬里無雲碧綠的靑天。配着幽雅可愛叫人可羨慕的曙光。還發出來很溫暖的光芒映照在窗上。外邊嗚！嗚！嗚的汽車聲。還有馬車拍！拍！拍！的跑。街上嘈雜的聲音。和別的響波震動。一陣一陣的送到我的鼓膜裡去。當着這個時候。坐在桌旁的沙發上。手裡雖然拿着一本書。不知道因爲什麼的緣故。聽覺把視覺神經阻擱了而失掉作用。默默的坐着那。如同催眠家給施行催眠一般。不多的時候。却彷彿受了催眠家的妙術。外邊雖有那些的聲音。聽覺當着這個時候。也不能爲我去工作了。驀然我的精神就好像進了幻覺當中一樣。我的心說不來的難過。像泉水湧着一般。上下的翻騰着。加添了多少的愁悶。不知是怎樣了！

想起來從前舌耕的時候。和小孩子們在一處玩耍。看着他們那樣的天眞漫爛。瞧着他們的那樣活活潑潑狀態。多麼暢快。多麼高興。爲什麼看不着那些…！反來到這裡當作學生呢！還受師長的束縛。這樣的笨想。您爲什麼？您…？將來…？

這種的念頭輾轉着在我的心裡湧着。以後繼續着想起來我那些親受的朋友們。你們都做…？你們…？不能像我這樣吧！

霎時間驀地好像在M村聚首的時候一般。那種快樂的想像仍然貯藏盤桓着在我的腦海裡似乎我和您親愛的弟兄們。在一起談笑。和作種種娛樂的樓子。正在高興互祖談笑呢！拍！拍！拍！敲門的聲音。米司特陳哪！這有你一封信。我的精神突然纔提醒過來！

我接過來這封信。上邊印着有我親愛的弟弟名戳。現在我的心裡狂笑起來。臉上也現出便無限的樂容。眞有十二分的高興。減去了我無數愁的悶。

親愛的兄弟呀！我看見別的同學們。還有親愛的朋友來往通信。因爲甚麼緣故？我怎沒有呢！同時心裡想着處在這個社交公開的時代。更應當順着潮流去奔跑。無論是怎樣子。都該當有朋友。才算相當呢！我們人處在社會裡頭。一個人是孤單的。而且做甚麼事情是孤掌難鳴的。所說的『孤陋寡聞。』那話太對了。因爲這個緣故。所以必須有朋友。可以得切磋一切知識。探討一切學問。這樣才能夠得着彼此互相幫助的精神。看見別的同學們都有朋友的信件恨我…？

親愛的兄弟呵。有的時候蒙將軍催楚我給你們寫信。可恨分袂了這幾年工夫沒有通信的地方。有的時候格先生商量我同蒙將軍去作工。我想！既然應允了他們要求。把這好幾年沒有見面的光景寫出來。反恨叫郵界的高足者往那地方給我送呢！

這監念頭。時常盤桓在我的心內。惹起來無限的感想！親愛的兄弟！今天接着你的信。你想！該怎樣的表示！你的信像飲食物品。當着饑渴難過很的時候。驀然水和食物到來了你想！當着這個時候。我的心…？

王君…！甄君…！宋…！齊…！劉…！袁…！他們這些的親愛兄弟。都在那地方呢？還有那些 我想不到的親 愛哥哥們。現在他們都怎樣？但是他們的影跡 仍環繞在我 的想像裡。很抱歉的沒法投信。

親愛的弟弟呀！盼望你不吝惜那筆墨。把你和他們的狀況都詳細給我寫來。打開了我的每天悶葫蘆。我現在校裡除了正課以外還有課外的作業。每天閒工夫是很稀少的。親愛的弟弟不要掛念我。盼望您常給我…………！我要上課去了再談！請你……！祝您靈智德體羣美並進！

一九三四。四。一一投於學愚軒

匪中生活實紀（三九四）

（達川）

二月五日 遙祝家神 夢朝聖帝

仁宗愛育黎。克稱爲令主。尊儒而重士。初詔行科舉。一朝其文治。惟帝乃所興。違約而立子。實屬負其兄。英宗碩德立。庶政乃一新。免租而減運。遵禮於老臣。特惑信輪廻。寫經而造寺。除惡不能盡。南坡乃遇弒。泰定帝立位。姦逆則翦除。災異而疊見。見殂於上都。子阿速吉八。爲太子當國。而燕帖木兒。乃創爲異說。太子討伐之。兵遭敗而還。其勢乃日蹙。則遂底於亡。名和世㻋者。僻處於漢北。其圖鐵睦爾。乃竟稱居攝。明宗而旣至。於行殿暴崩。文宗收其璽。襲位即南奔。攘其兄之位。復傳於兄子。是乃爲寧宗。一月而夭死。名妥歡帖睦。是寧宗之兄。並稱曰順帝。委政於權臣。中室而被弒。亦不知其庇。乃信惑番僧。姿爲於淫戲。雨血雨毛氂。天象則垂異。挑動於黃河。紅巾乃徧地。明祖而龍興。亂業則當治。順帝乃北奔。中原遂見棄。前後共相傳。一十有四帝。歷年是一百。六十加有二。計混一之後。八十有八年。世祖至順帝。其君正十傳。順帝而失政。人民不聊生。挺而則走險。時乃多亂民。稱金李光卿。起事於增城。僭號七個月。被滅於官兵。

斤兩計算之簡易算法

（趙仲珊）

我國計算。皆以十進。如十分爲錢。十錢爲兩等。惟於兩之於斤。則以十六進。故物價之以斤兩計算者。而欲以一兩之價。推知其一斤之値。反之。以一斤之價。而推知其一兩之値。則非富有買小菜經驗者。一時實難以腹算。不佞玆發明一法。至爲簡易。法以五指爲計算器。譬如有每斤價一千文之物。而欲知其一兩之値幾何。則先將手握拳。然後伸一小指。作爲一斤之價。（一千文）再依次伸其餘四指。每伸一指。則減去半數。伸至第五指之數。即爲答數。如伸第二指爲五百文。第三指爲二百五十文。第四指爲一百二十五文。第五指爲六十二文半。即可知每兩之値爲六十二文半。至於數之大小。均可依此類推兩求斤之法。亦然。惟先伸之指。作爲一兩之價。其餘即每伸一指則倍其數。至第五指之數。即爲一斤之値。余頗覺其簡捷適用。又可爲法。爰刊諸神皐。以供讀者君之試用。倘希方家加以指教焉。

點滴

（高作衡）

○○○○○○○○

大凡人處在社會上。我想是不該自大的。如果自稱『人上人』。見了卑賤的人就去傲慢輕侮他。這一定是不合於『人道』的。所以我們就自認爲『人中人』而已。

○

我們是人。我想在世界上。雖不能爲一個轟轟烈烈的人。也是世界上的一個小名人。

天一影片公司全套對話歌唱中國有聲巨片

一夜豪華

明天 十四日至十七日在 瀋陽電影院 開演

巨片之源源在瀋院•佳片之多多在瀋院

▲在『一夜豪華』中可以看到：女子的意志是如何薄弱…物慾的誘人是如何强烈…

▲在『一夜豪華』中可以看到：一個溫柔多情的忠實的丈夫…如何爲愛虛榮的妻子作牛馬…

▲在『一夜豪華』中可看到：勤儉樸素的家庭的幸福…虛靡家庭的內部的窘狀…

▲在『一夜豪華』中可以看到：社會是如何的勢力…人情是如何的菲薄…

▲描寫深刻道盡女子弱點
▲表演細膩感動觀衆心靈
▲有偉大宏麗精緻的佈景
▲有歌舞宴會熱鬧的穿插

陳玉梅 胡珊 孫敏 蕭正中 合演

世界珍聞及其他……

亞東毒菌 恐將繁殖於新大陸 美專家怕的不得了

華盛頓電云、近日海關當局、在費地查獲從亞東私運之貨物中、發見可異之生物、今日由農業部之專家研究結果、發見有多種之毒虫、黴菌、微生物、及棉花菌、附着其中、據諸將家報告、謂此種菌虫、若任其繁殖於美國、將使美國農產品大受毒害、其損失額當在數千萬金元之譜、在此溫暖天氣中之南方各地、受害或更爲劇烈、此種黴菌、係由亞東載來、附着於玩具餅餌食品之包紙、及棉墊上及米製之吸物管上、美國人尙不知此種菌虫之名類、惟常使亞東之農產品枯萎、可見其爲害之一斑云、

豕生象

蚌埠函云、本埠商民汪少屏、日前乘車至臨淮關、距蚌六十里、接洽商務、便中至鄉間散步、離鎭甫五里、見農民驚集一處、汪移步往觀、有農家某、養一牝豕、方產生小豕、內參雜一象、落地後行走約十武、伏地而斃、汪好奇心勝、以番佛兩尊購得、用香烟紙盒存放、携之返蚌、哄聞全埠、觀者絡繹、記者往視、而該象身長尺許、與小豕大少相同、體白色無毛、鼻長四寸、兩目紅長、現汪君擬將此象送入醫院用藥水作成標本、陳列公共處所、以資觀覽云、

摩登破壞團 宣布工作對象

北平函云、連日以來、平市忽發現摩登破壞團、專以鏹水向人新衣注射、燒成孔眼、經各報揭載、一般摩登男女、無不驚恐萬狀、滿城風雨、自公安局表示取締後、昨日各報又登載汪院長通令嚴禁之電令、於是人心稍定、但一般人仍不時引頸四顧、或用手向後摸探其惶懼之心可見一斑也、記者昨日偶經前外大街、見一電桿上貼有一紙、圍觀者三五成羣逼近看視、竟係摩登破壞團之一紙宣言、由警察撕下、交區備查、記者索閱一過、略誌其大意如左、

同人等鑒於國難之嚴重、在實行新生活的簡樸素條件之下本提倡國貨的熱忱、組織摩登破壞團、專一破壞服用外貨摩登青年男女的服裝、此不過爲給予彼輩一種小的警告而已連日以來、被本團警告者、約在百餘人之數、不過外間多有不明本團宗旨者、更有若干不肖份子、假藉本團名義、乘機搗亂、殊堪切齒、茲特重申本團對象如後、(一)奇裝異服之男子、如繫大領結、着類紅綠色西服、或着高領窄腕、紅綠裏子中國袍衫者、本團必破壞之(二)服裝不整齊之男女、如女子不扣領扣等、本團必破壞之(三)終日追逐女性、行似拆白的無賴男子、本團誓必與之周旋、(四)服飾奇異、特別有誘惑力的女子、如不着襪子、不穿長褲、故意以曲線示人者、本團必用鏹水毀其一切、誓死不渝、(五)服用外貨之男女、更無足論云、

塔爾寺燈會記 紀念宗喀巴

青海函云、西寗塔爾寺、爲西藏佛祖宗喀巴誕生地、每屆廢曆元宵節、必舉行禮佛觀經及紀念宗氏之燈會、在大會前數日、全省僧俗、往來相率拜佛者、絡繹不絕、五光十色、極一時之盛焉、記者茲將該寺現狀、及宗喀巴歷史、與本屆觀經燈會種種詳情、叙述如左以餉國人、

塔爾寺位西寗南鄉、相距僅四十里、每年除於元宵節舉行觀經及燈會外、並在廢曆六月六日、亦舉行觀經、雖係攢佛每在會前數日、漢蒙商民、赶集貨易、該寺附近、幾無空隙人山人海、蔚然大觀、全寺之建築、魁梧壯麗、爲青海偉大建築內之一、有喇嘛約三千五百六十餘人、其宿舍皆演成粉白、圍繞於寺內之四週、附近二百餘里之土地、皆歸該寺掌管、每年收入頗廣、寺內珍奇寶物、價值連城、多爲各地進貢、無形構成一博物院、估計者謂僅其不動產、可抵價庚子賠欵有餘、其富有可以想見也、現寺中最爲聖神者、即爲講康、

講康即佛教聖陵之意、外觀極爲美麗、分上下二層、上層周圍以布幔圍之、非大紀念日不揭去、兩層均鋪鑲以金葉之瓦、最上層頂置有一美麗寶頂、係純金作成、價值不可計算、佛敎黃派首領宗喀巴的畫像與其內體、均供置於「講康」上面掛一幅畫像、即爲宗喀巴用其自身之血液所繪成、據傳當其在西藏拉薩傳敎時、因與其慈母分離兩方、彼爲釋其母念、繪此像以給其母、暫作信信、

老宗喀巴在明永樂十五年(即西曆一四一七年)生於該寺、彼誕生後、其母埋胎衣處、生一樹、樹葉肖佛形、人甚寶之故 又稱宗氏爲寶貝佛、距寺東南百餘里之十族地方、臨黃河有一寺、名曰沙沖寺、爲寶貝佛削髮虔修之處、沙沖寺規模宏壯、僧衆約有千餘戶、溪番互市之重地、佛敎聚會之中心也、其地崇山峻嶺、林木森密、山似蓮台、林似蓮花、遊歷其地者、咸有徘徊不忍去之概、宗氏在該處修行後、即遊歷各處、學道於後藏札什倫布之薩加寺、彼時西藏各地僧侶、受朝廷優越待遇、腐敗淫樂、放佚不羈、且不務正道、迷信魔術、深入歧途、寶貝佛警惕之餘、就宣誓改革宗教、入大雪山靜修梵行二十餘年、道成、藏民極爲信仰、因別立一宗、排幻術、禁娶妻、改服黃色衣冠、是爲黃派佛教、而與舊時之敎徒服紅色衣冠者有別矣、敎徒皆通大乘、尙苦修學行卓然、出紅敎徒上、黃敎遂盛行西藏、至明成化十五年(一四七九年)寶貝佛圓寂、有大弟子二、一名班禪喇嘛、一名達賴喇嘛、譯言光顯也、相傳達賴爲觀音之體之光、班禪爲金剛化身、在印渡已轉身、分騎前後藏之拉薩及札什倫布爲黃敎徒宗主、寶貝佛旣禁娶妻、故別創一種嗣法謂班禪達賴喇嘛、肉體雖死、其精神仍附人體、世世不滅、輾轉出現、爲呼畢勒漢(意即化身)掌握敎權等蓋以漢北諸部、所處僻遠不得親承宗喀巴故也、講康(俗稱大經堂)內有宗喀巴之造像、高五尺餘、爲純金製成、頗爲輝徨莊嚴、像坐於一構造精巧、高八尺餘之寶座上、像前之供器、亦皆爲金銀所鑄、神燈數百、無一不閃爍光亮於宗氏之前、映照於其像之像、燦爛光輝、令人目不敢正視、宗氏寶座前之木板、因其已經過衆信徒之叩頭膜拜、木板上已摩擦有寸餘深的凹痕、聞每年由西藏蒙古甘肅熱河察哈爾綏遠等地、來寺觀覽者、幾無慮日、甚至有千里外、手掌套護木板、伏地叩頭來寺者、其誠心可見、至所謂觀經、於二十八日上午(廢歷元月十五日)全寺僧衆、舉行觀經禮拜跳舞番樂齊奏、先有小僧數人、全身裹以白布、只漏兩眼、如猴狀出而跳舞數十僧人頭戴各種獸類面具、奇異衣飾、握叉執戟而舞、與舞合拍、大有西洋舞跳風味、至遊人進香者、則必在門首以銅元數枚、購酥油銅燈、以手執之、自左而右、盤桓數匝、然後將燈仍還原立亦有購後燃獻於佛像之前、萬人擁擠、緊張極端、該寺有黑衣喇嘛、手執皮鞭、充臨時警察、以維持秩序、是日晚間、燈會專係爲紀念宗喀巴氏、以無數花樣之酥燈油搭成、巧妙燈架、極爲美麗精緻、第一層係前藏拉薩之金殿、其下爲一兩手伸出盤坐法台、慈祥和悅之大佛像、其他佛像花卉、山水、人物等等、詡詡如生、脈脈含情、均供衛四周、照耀如晝、西藏藝術之高妙、與佛法之無邊、遊人無不引領神往、執行燈會之祭禮時、有黑衣喇嘛一羣、先行開道、大批喇嘛捧藏香祭物等隨行、後有一喇嘛手執一玉製之圭、其兩傍有二喇嘛、各執火把、其後爲宗喀巴的化身、大衆行至酥油燈架大佛像前、莊重恭敬跪拜、禮畢、酥油燈是時亦行融化、數人圍睹景萬像、大典亦於是告畢、

八百人沉沒海中 死屍表現更悽慘

廣州函云、前者惠陽海岸颶風大起、致沈沒於海中者、約有八百餘人、因當時有帆船及舢板三百餘艘、拋錨於海峯邊、均突然被颶風吹去、沈入海中、死者以漁人及漁家爲多、因日間工作疲倦、漁家均在酣睡中、均於不意中被颶風挾浪捲去、該處附近有一海關巡船、船上有英國官員及水手、業已救起少數活人、及浮屍多具、就漁民之屍身觀之、可知遇難時諸難民猶在小船中互擁而睡以取暖、因是夜甚寒也、救護團曾目覩種種慘劇、有一中國少女、浮屍於水面、手中猶抱一小貓、其母幸遇救得生、猶欲設法使其女之屍首離開水面、諸死屍之手中、均緊握木板竹竿、可知彼等於緊急時、尙圖自救也、

蔣介石之民族意識

不准用陰陽花色字體英文西曆亦一併禁用

南昌函云、蔣介石於上月廿七日、手令各省府、轉知所屬之各種書刊封面印紙、題字標語等、不准用立體陰陽花色字體及外國文、而於文中中國問題、更不得用西曆年號、以重民族意識、各省覆電咸即照辦云、

◆…圖即蔣介石

辜仁發自稱尸位誤公

鎭江函云、江蘇民政廳長辜仁發、自被李淑雲控其重婚後、羞愧糾纏、曾擬自殺、旋即呈辭於江蘇省府主席、呈文曰、竊仁發猥以庸愚、愧乏才識、幸在鈞座指導之下、勉竭駑駘、差無隕越、不意當職公出之際、適奉電知、以頑室李淑雲敎唆已撤無錫公安第一分局長劉倬民、違令抗交、干政敗紀等情、當以法不避親、古訓昭垂、電請將該婦送交法院依法偵訊、並自請處分各在案、迄今有日、未奉明令、撫衷內省、隱痛殊深、與其尸位誤公、有失鈞座知人之明、何若退避賢路、冀圖他年輕塵之報、應懇鈞座轉呈國民政府、准予辭去江蘇省政府委員兼民政廳長職務、俾可稍治家不嚴之咎、兼遂還我初服之心云云、

淄川發現漢代古墓

淄川縣城北一帶近年以來、漢畫古碣、屢有發現然多殘缺不完、今春城北賈平鄉鄉民李國傑、在塲邊掘土、掘出磚石甚多、該鄉鄉長車春元、以磚盡麻磚、石刻花紋、諒係古墓、有關我國古代文化、逕向民衆教育館報告、上月卅日經館長劉可殿約同古物保管委員會委員路鴻漢孟俊生親往查勘、見石共六方、上刻「車」「馬」「人」「獸」、珠色斑爛、尙可辨認、且鐫有「此人馬皆上食天泰倉」九字、確係完整之漢代墓門、現該館業同李姓商妥、不日即可搬運來城設法保存、以便研究古代歷史文化者參考、

英國電影業現突然猛進

用八萬金鎊攝製中的一套英國有聲影片、這在英國電影史上還是破題兒第一遭的舉動、就是英加蒙特聯合影片公司現在取材於老虎夫特完鄂的故事所攝之聲片、命名『Jew Süss』主角爲維地、此點確能表現英國、在一九三四年、決意去握世界影業的牛耳、這也是正從事於較昔日更有力的活動方法之一種明證關於英國、這種驚人努力的結果如何、若依過去十二個月的經驗而言、則不禁令人滿具信心、倫敦影片公司出版的「亨利第八的私生活」已駕乎美國不列顚 及歐陸各國出品之上、而且獲得顯著的成功、其利有二十五萬鎊之多、該片日主角拉夫登個人亦得二萬五千鎊、這種情形、決不只用近幾月英國影片在美國已註冊的、國際間之關係所促成的、因爲英加蒙特影片聯合公司的『我是一個間諜』已在全美各地公演的結果、(未完)

平山發現金代古印

平山函云、本縣城西黑山關村、住戶梁恒泰、年三十餘歲、以賣柴爲生、日前赴山上採薪、在途中見有洞口一處、裂縫隙內似光發出、乃俯身進內、去不遠、見銅質古印一顆、消息傳出、一時觀衆擁擠、記者亦赴該村見古印之印文、係篆書、正文爲「提歸字印」右爲「左正大五年五月」左控「歸究(古寫即容字)府造」考正大係金朝皇帝年號、距今已有五六百年之歷史云云、

得意春風快馬蹄 幼童獻技活佛笑

杭錦旗函云、伊盟各旗、爲歡迎章嘉、舉行摔角跳鬼會、又於上月三十一日舉行賽馬會、與賽者共一百餘匹、且多幼童乘騎、每人均頭戴大簷帽、足登薄底靴、身穿一百單八扣緊身、壯似演劇之英雄裝束、十分整齊伶俐、是日十時許、齊集阿王府、由距阿王府西三十里之處開始、十一時即見正西塵土蔽天、如虎奔騰、蜂擁而來、且在馬上練習各種姿勢、五花八門、逸然瀟灑、如站在平地練習一般、蒙人善騎之風、洵不虛也、賽畢、選前十名由盟長公署官佐、導至章嘉帳前、報述姓名籍貫、及馬之形態毛色、章嘉即賞以哈達果品、衆皆歡欣而散云、

大連汽船出帆

●青島上海行(上午十一時開)
▲青島丸 四月十六日
▲奉天丸 四月二十日
●天津行
▲長平丸 四月十五日
▲天潮丸 四月十八日
●龍口登州行
▲龍平丸 四月十五日
●基隆高雄行
▲山西丸 四月十九日
▲山東丸 四月三十日
●敦賀伏木新潟行
▲河南丸 四月二十日
▲河北丸 五月三日
●芝罘清津雄基行
▲遼河丸 四月十六日
●營口行
▲山東丸 四月十四日
●大阪神戶行
▲龍鳳丸 四月三十日

大連汽船株式會社
芝罘威海衛清津雄基船票發售處
日本國際觀光局奉天分局 日電三九一四 二八六三
全 大和旅館出張所(日電四六二一)
全 城內分局(日電三五〇三)
哈爾濱新京(長春)外各地 日本國際觀光局

惠通行出帆

●開往芝罘威海衛仁川
▲利通號 四月十五日
●開往芝罘八角
▲泰康丸 月 日
●開往芝罘
▲昌平號 月 日
●開往門司宇品今治尾道
▲慶運號 四月十五日

惠通行 電話二一八、三八五二

大阪商船出帆

●開往門司神戶大阪(上午十時開)
▲香港丸 四月十四日
▲他克瑪丸 四月十六日
▲烏蘇里丸 四月十七日
▲貝加爾丸 四月十八日
▲夏德露丸 四月十九日
●開往天津
▲日東丸 四月二十日
●上海福州基隆高雄
▲東洋第一丸 四月廿八日
▲長沙丸 四月十九日
▲福建丸 四月廿九日
●開往紐約
▲關西丸 四月廿五日

船票發售處 滿鐵沿線各站及各埠日本國際觀光局
車船連運票(往復票火車減二成輪船減一成)通用期限兩個月)大連司門神戶間輪船票(買往復票價可減二成通用期限、參個月)發售
▲專屬貨物代辦處 各地國際運輸株式會社
大阪商船株式會社 大連會社

阿波共同汽船出帆

●開往芝罘威海衛青島
▲十六共同丸 四月 日
●芝罘威海衛仁川
▲廿六共同丸 四月十五日
▲卅六共同丸 四月十八日
●開往天津
▲長山丸 四月十八日
●開往仁川前九
▲長山丸 月 日
●開往芝罘
▲十八共同丸 四月十四日

大連市山縣通 阿波共同汽船會社大連支社 電話五〇〇一 六九〇一

丸見屋毛絲店廣告

兩洋新時衣料莊
鄙店開業以來價格低廉品質優良深蒙顧客歡迎
今又購到大批新穎各種衣料定價克己賜顧諸君請駕早臨
奉天新市街北門東入口
丸見屋毛絲店

三井物產株式會社 奉天出張所

本店 東京市日本橋區室町二丁目一番地
資本金 壹億圓(全額拂込濟)
奉天市大西關

辦理品目
大豆、雜穀、豆餅、鐵道用品、自動車、電毫、其他機械類、建築用品、洋灰、砂糖、紙類、麻袋、麻系、五金、木材、化學肥料、工業藥品、各種食料品、紅茶、海產物、羊毛、毛織物、中國靴、地下足袋、人絹、織物、其他雜品、保險、火災海上自動車各種保險

電話
所長、大豆、麥粉、洋灰、織物、雜貨掛、機械金物掛、火災、庶務、勘定、滿洲國電話
雜穀掛、砂糖、木材、藥品、麻袋掛、油類、食料品、海上運送保險掛、通信掛、出納掛、一般用
二三二九 二五五〇 二三二九 二〇七七 二三四二 二〇三五 五五九一 四三六八 四一五五
二五五〇 二二一二 一五五〇 一三一二

杭州永裕綢緞商店

々々喜歡、個個贊美的綢緞呀
綾羅呀、葛綢呀、今又屆減價的時候
請快來買吧、有與衆不同的便宜
做衣服手工特廉、承做幛子幛工奉送
瀋陽鐘樓南

固力果

破傷風 痲疹
井筒
奉天日站市場正門

奉天市立醫院

診治科目
外科、皮膚科、物療科、產婦科、內科、眼科、耳鼻科、小兒科
特點
諸種隨意、入院周到、看護熱心、大夫檢查、手續簡單、藥價低廉、各藥俱全、新法戒烟
院址
奉天小西邊門外公園後身 滿電話四三八九
院長 王有綱啓

株式會社 大連機械製作所

製品
鐵道車輛、鐵道路線附屬品及信號裝置
鐵橋鐵欄、鐵筋鐵屋豆油容器鍋爐類、
要目
氣鋼、氣機、煙突、各種機械類設計製造裝設、
鑄鐵罐、鑄鋼並、眞確鐵物、酸素瓦斯、
本店 大連市沙河口臺山町
支店並分工廠 奉天西塔大街三町目(電話二一〇三番)

大世真傳特效藥

消疳散 主治 泄瀉 虛弱 失魂 五疳
嬰兒福 主治 食積 瘟疫 驚悸 毒火
應診醫士 張夢九 王顯廷
總發行 奉天小西關 寶慶堂

大廉價 一個月

三月二十日起
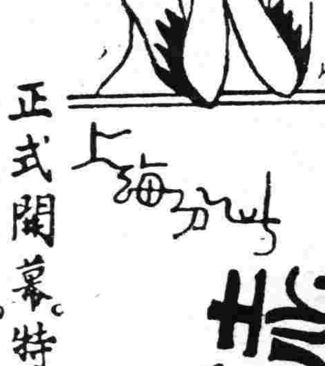
正式開幕。特別減價。
各樣花色。應有盡有。
犧牲血本。歡迎主顧。
一經試購。方知不謬。
承做喜幛。手工不收。
外埠函購。郵費奉送。
北成莊綢緞呢絨商店
瀋陽鼓樓南路西

柯達恩加鏡箱

柯達恩加鏡箱計分十四及廿八號兩種裝用柯達散葉軟片乾片或軟片包十四號者可拍二寸半×三寸半照片廿八號者可拍九×十二生的米特之照片對光可用磨沙玻璃或對光尺箱身外蒙眞皮堅固耐用上圖爲柯達十四號恩加鏡箱裝F.6.3.鏡頭及潑朗托快門連軟片包暗匣一只乾片暗匣三只鐵線開關一支並有裝其他鏡頭及快門者可供選購
美商 柯達公司
經理處 大連 義昌洋行

維爾命新藥出世

美國最新化學發明 唯一補腎健腦養血聖品
稀奇大減價大贈送 爲推銷營業起見犧牲血本一月爲限自四月十一號起至五月十號止
此藥專能大補氣血補腎健腦作事漸忘記憶力減退神精衰弱四支無力頭暈眼花以及夢遺滑精陽萎不舉情欲減退甫交即洩精冷精清腿軟腰痠等症以上請症速服
維爾命新藥功效偉大又能增益人新生命之快活服後便覺容顏紅潤久服則諸虛百損漸復壯健
(維爾命)定價大洋四元現減價一半買一盒送一盒過期概不贈送勿失機會可也郵票代價亦可
滿洲總代理 奉天小西關大街中 大生藥房
總經理上海海生洋行

另外一頁

向自然的追懷（一）

（郭沫若）

我的日本生活。可分爲前後兩期。就是一九一四至二四年的留學時期和一九二八年以來的亡命時期。中間只有四年是回國做了工作。前後在日本十六年。這樣消費去生的半分。幾乎連自己也會驚奇這前後兩期中。我是始終一貫的赤貧。雖然被人誇好。可是自己內的生活。總覺得全像。在前期。我是個醫學生。我可心醉於Pantheism(汎神論)。而崇拜了東洋的莊子和陶淵明樣的古人。西洋的Spinosa和Goethe等氏。特別對自然的感念。把純粹的東方情調當作基音。把女人當作友人。愛人或母親但不知何時。失去了這等的操情。現今尤其在這非常時期的日本。自然甚麼的東西。於我們完全像個別的星球底存在了。我們已早失去自然。所以十八世紀的哲人Rousseau會唱的『回到自然』現在我們倒不如試說個『歸還自然』

我的文學活動期。以九洲大學在學中的關係。是自多把日本的自然或人物取作題材。那時期所寫的東西。大抵用新的形式發表。由此以前。在高等學校的時候。中國還沒見新文學誕生的時期。我往往有機會也試作着舊形式的詩詞。當然那些東西沒有那樣以弱年的未成品地發表。就連原稿也沒有全部地保存。僅能留着記憶的計有二三首之數這裡。選出其中的若干首。特別把自然作對象吟咏的京西。來往下寫列。

最初我到東京。是一九一四年的正月十三。從北平見過滿洲。朝鮮。雖有見到各種各樣的東西。可是也未留下個惹起趣味那樣的印象。到了東京便埋頭於日本語中用功。三四月下宿在大塚。除上神田日本語學校。是很少出外。日本語固然沒照我豫料的那般容易。不過好歹在同年的六月。也考取了一高特設預科—專爲中國留學生的一年修業分送各高等學校—的入學試驗。因這一考取可領 取官費。不半年 就成個官費生做個Board到底是高興的。我的一生涯中。也只是這時候算最高興了。試驗一完。便領了官費馬上去房州的北條洗海水浴。北條的鏡浦在沒有風的日子。眞是像面鏡樣平穩對於生在四川深奧的峨眉山麓間。家規不准下尺外深的水的我。當一躍入海。我是會像感到了再生。但我那樣缺少經驗張開着口。忽然被游泳部的主任把頭闖進海裡。使我喝着潮水。居然是嘗了壞味。那一瞬間。我曾這裡想。沒有空氣經驗的嬰兒。最初吸進這世界的冷氣。也恐怕會同樣的難受。

我在房州僅兩個月的海岸生活是舒暢得很。每當月夜的晚上邀着友人划着船。把鷹島。冲島做個島巡。有時候也携帶了酒。登上島岸痛飲。（未完）

讀書續論（三）

（高名凱）

要之。我們因爲時間和空間的限制。不能使我們直接經驗許多事物因此我們不能不依靠着書本。這是極明顯的事實。不過。因爲了從前的人太相信書本他們沒有想到書本不過是他人的經驗的記載而已。正如我的經驗之有錯誤。他人的經驗也未始沒有錯誤。所以書本只能夠給我們一個參考而已。已往人的錯誤 近人是 知道了的。近代人到處高喊着孟夫子格言。『盡信書不如無書』但是到了現在 又有一種怪 現象發生。一般人把孟夫子的格言改了過來。變爲『信書不如無書』把『盡』字取消了。於是乎。今日到處的青年天天在那裡喊改革社會。而一本書也不肯讀。現今的中國青年不肯讀書。不肯研究學問。自己心裡頭想什麼。就認爲是千眞萬確。於是乎到處宣傳其救國救民的大道結果。不正確的理論。當然是徒勞無功的。不但是徒勞無功。而且反把國家元氣摧殘完了。要知道救國和吃糖不可同日而語。吃糖可以隨便試驗。我想這種吃法好。不相信。一試便知。如果結果有錯誤。再換一種花樣試一試。至多不過是犧牲了幾塊糖。救國則不能如是隨便。國家只有一個。我們不能用國家來試驗。如果錯了的話則不可收拾。所以。救國的道理不 能夠隨便 提倡的。要救國的人。尤其是提倡一種救國大道的人。沒有智識。沒有學問是不行的。青年人要救國。其志可嘉。但是。胡鬧的救國結果是把國家弄壞了。『不讀書的求甚解』畢竟不是一種辦法。從前人絕對相信書本。是不對的。現今人絕對不相信書本。也是不對的。青年人應當注意到此。

以上是兩種讀書的態度。我們試看一看今日中國的情況就知道那一種態度是目前所急需的。中國今日農村經濟的破產。社會秩序的紊亂。一般軍閥政客的橫行。一般民衆的困苦可以說是達到極點了。在這種情況之下。到處都是問題讓我們來解決。要解決這些問題非有充分的知識不可。在今日的情形之下。要個人情緒的澄清不但是無聊的。而且是不可能的因爲使我們悲憤。使我們煩悶的事實和機會太多了。如果我們不想一種解決問題的辦法。所以。一般所謂的浪漫文學在今日社會之中不但是無聊的。而且是無用的。同時也反而把青年的生氣消磨了。我們今日所須要的是知識的充實。只有知識能夠給我們以力量。來衝破一切的困難。

知識充實的需要是大家所知道的。浪漫文藝作品的無聊和無用也是大家所明白的。於是乎。剩下的還有一個問題。就是說。我們可以不可以用一種非浪漫。非傷感的文學來代替無聊的文藝作品。而這種文學却是有用的。在這種問題的答案之下。就有兩派的主張。一派是所謂力的文學。一派就是所謂幽默文學。

力的文學。在理論上是一種有用的文學。換言之。就是一作爲達到某種的的文學。以我國古代學者的說法。就是『文以載道』的文學理論，這種文學尙不失去爲一種有用的文學其用處就在於鼓勵人們對於社會問題的注意。而且能夠使人奮發而謀 解決社會上種 種問題。當然。一種文學作品中所具的目的是什麼。這個『道』是什麼。這個『道』是正道還是邪道也是一種値得注意的問題。但這個問題並不在文學範圍之中。而在於社會哲學。人生哲學的範圍之內。要之。力的文學尙不失爲一種有用的文學。是値得提倡的。但在提倡之中。我們切不可忘記了知識充實的重要。（未完）

動物言語 新研究

（撫桐）

動物果能談話乎。果有言語以傳其基本的感情與較曲象之思想乎。譬如羣犬亂吠是在彼此交談。抑僅作無謂之鼓噪歟。

羣鴨遊行時。一聞呷呷之警告聲即將驚駭四散。犬類似能以聲音表示其情緒。若經嚴密考察。幾於各種動物。皆能發聲。且其所發之聲。多有確定之意義。

惟動物間之傳遞消息。不專恃乎聲音。狼有一種無聲電報祇須羣狼中有一狼受毒。即彼此動色相戒。默無聲息。鴉見美食。可以寂然無聲。將此消息傳揚。一羣麻雀。祇須我人耳不能聞之一個信號。便會同時飛起。

據研究動物言語之專家山敦氏稱。動物以六七種不同之方法談話。在曠野之處。談話之聲浪。容易招敵。故動物之交談。聲音反屬次要。動物有以聾啞符號作言語者。亦有以氣味傳達意思者。會幾種動物。因其目光銳和。故能自極遠之處接得消息。兎類幾乎全啞。彼此以後脚點地。藉通情意。

動物中最善通信者。無過於美國羚羊。同時又爲動物中之最靜默者。羚羊受驚時。作鼾聲或噴聲。驚奇時作鴣鴣聲。呼其雛則哞然長鳴。其字彙中祇有此數而已。

動物之長距離通信。則恃光信號機。羚羊之後足上有大片。白毛受驚時此毛根根竪起在太陽中閃鑠發光。如一銀礫此閃閃之白光。在遠處即可望見。麋與其他數種動物。亦用同光信號機以發出警告。

羚羊身上又有許多腺發出氣味。每種氣味。各有不同之意義。發出同光信號時。其後股上之白斑。於同時放出麝香氣此氣亦爲一危險信號。使未見閃光之動物。知所警誡。背上又有一腺。發出各自不同之氣味。使羚羊能辨別彼此是否相熟足下之腺。在行走時留下氣味。嗅之可以尋得其蹤跡。於臥下時。即由腿上之腺。發出氣味。

經動物學家之研究。斷定幾乎每一種動物。皆能利用氣味代作言語。至其如何複雜。能傳達多少不同之意義。祇能加以猜想無從實驗。蓋此種氣味大都異常微弱。爲人類之嗅覺所不易辨別。

狼各有其不同之氣味。使他狼可以一聞即辨。如人之見面然。此氣味能宣布其年齡。性別。身體狀況。飢餓或飽脹。受驚或平安。

昆蟲學家疑氣味在蟲類亦爲一重要之通信方法。蟲類皆無定式之發音器。惟最近曾發見蟲類之耳。有在腿上者有在腹上者。亦有在觸角之末端者。究竟蟲類所發之聲音。是否太高或太低。爲人類之耳所不能聞。昆蟲學家猶引爲奇事。

蟻類有精密之言語。無可疑問。然其究竟如何傳遞消息尙爲一種秘密。或云蟻類以氣味作言語。亦有信蟻類以複雜之信號傳遞消息者。以觸鬚輕觸頭部。殆即云『隨我來』。觸在身上或者是說『助我搬取此物』

猿猴乃曠野中最喜講話者。因其身體蠶便。不畏攻擊。故常與他動物交談。猿猴之發聲器。與人類相近。因此能發出複雜之聲音。組成言語。

研究動物言語者。覺猿猴之講話。與人類在嬰孩時用以發表感情之原始語言。甚爲相似其發言時之動作。與面部表情使旁觀之人極易瞭解其許多聲音之意義。即在音調方面。亦可分出驚訝。忿恨。與發怒之表情。黑猩猩快樂時則笑。忿怒時則叫。猩猩時作兒啼之聲

黑猩猩與猩猩。在靈長類（最高等動物）中最聰明亦有最複雜之言語。有少數黑猩猩經人教導。能呼其主人之名。其他猩猩。聞人類摹仿其聲。亦能了解其 意義。黑猩 猩之言語。至少有數百字。據專家研究所得者如下。Gar Ai等於飢餓等 於歡迎。Hoo!是驚惶是恐懼。 是疼痛。Ooh Kafkah是請求。（低聲）是憂愁。

人類與動物之言語。有一大不同之點。即人類必先學習言語。然後會用。較下 等之動物。似乎了解聲音之意義。乃其本義。禽類在未孵出以前。已能了解母禽之呼喚。一個未出世的雛雛。正在啄破卵殼。祇須母雞發出警告聲。便會立刻停止。俟後聽見平安之信號知其危險已過再行開始工作。

據美國各杉磯博物院動物學專家喜爾氏云。禽類之言語。有四種基本聲音。一是報告危險。二是求偶。三曰是招呼食物。母雞有『隨我來』之呼聲。用以領導雞雛。候鳥似另有一種隨我來之招呼。以維持飛行時羣鳥之秩序。

多數動物。能了解他種動物之言語。比方知更雀一聲警告其他鳥類聽之。皆能明白。立刻鼓翼而飛。較大之動物亦知注意。藍鵲能仿做他種鳥類之鳴聲。最善故弄狡獪。仿做鷂鳴。以嚇他鳥。使之受驚飛去獵人亦能引誘許多動物至其程之內。但不一定能招致所欲獵取之獸類。如學麗鳴。可以引誘一鹿。或是一麞。但亦可以招致一熊。故此法甚爲危險

◆圖爲能言之長手猿

人所見的世界（二）

對於物質的新觀念

（洪斯萊著　侯碩之譯）

爲要正確地了解現在。我們必須 暫一回顧思想史。兒童。野蠻人。原始哲 學家。都相信對象的性質。就在對象裡面。譬如在一隻橘子裡面。他們就要說天生有形圓。色黃。味美。重量若干。體積幾何 的性質。但隨了十七世紀科學方法的指頭。人開始在對 象之中。分別出各種不同的性質來。某幾 種性質。他們仍然以爲是屬諸對象本身。這些。他們稱之爲第一性質。基本性質的主要者。第一是質量。他們爲之下定義曰。一物體中可 測量物質之量。次是形積—即一物體積 與形狀。其他性質。據他們說。似乎是我們人。放在對 象裡面的。這等性質。統稱作第二性質。色彩就是一例。滋味 與氣味便是。常人看橘子是黃色的。但一位完 全色盲的人。看去却只有灰色。而且。即在此等見解發生以前。常識 與科學。都早已習知了。無論何時。當人把 情感。意志。目的。歸到一件無生物上時。他即是把自身的 感情之影。投到那件物體上去了。野蠻人把雷聲當作忿怒的表現。因爲他曾經爲雷聲所驚嚇過。早期宗 教把慈惠。權威。智慧。加到太陽的觀念裡去。因太陽照暖人類。哂熟 禾稼。俯顧大地。這樣。先是意 志與情緒。自對象中抽出。再則全部第二性質。自對象中抽出。卒至 抽得淨盡。只剩下可以直接秤量的東西了。

今日我們又到達一新的階級。所謂一件事 物的基本性質者。我們也以爲 與第二性質一樣。不是存在於事物本身之中的。此等 基本性質。只是說明解釋。對象如何呈示於我們人類。的最便 方法而已—最方便也者。是自科學觀點而言。其所以是最便方法。因其 能用一切人公認的數量。去 作計算。然而。此等性質。却無需看作是存在對象裡面。按照最近我們所達到的 物理學上之眞體觀念。世界並非 由具一定體與質量。按一定速度進行。如無數小檯球般。充斥空間的 物質細片。所構成。那是現代物理學者。在發明了原子電子時。所顯示之初步粗略概念。現在。我們不以此等終 極的物質單位。爲我們所見之物質對象的具體而微。而開始發 覺此等物質單位爲一種完全不同的東西。此等物質單位實是『能心』其影響可伸張至極遙遠的空間。（未完）

影海

談談影片

（奚行）

入春以來。看了三部中國新片。即泰山鴻毛。『人生』和『姊妹花』從這三部新片的感應使我想到中國電影進行的曲線和中國文學進展的曲線是一致的。

記得過去打第□種族的某君說。中國文學是限着中國電走的(?)。我否認這句話。我以爲中國電影正是隨中國文學的進展而給他以刺激。因而起了曲線的反映的。

用一句舊的文學的定義說。文學是社會的鏡子』。就拿這句話來作更進一步的透視吧。這屬於社會映像的鏡子。對於作爲『現實的縮影』的電影加以深刻的影響。豈不是很必然的？

現在 我將文學進展 的曲線中。截 取最 後一 個曲 線作說明。這就 是說把中 國文學從『寫寡的』 過渡到新 寫實的過程中 的矛盾與映像 加以剖析。

這個大曲線中又湧漾着無數小曲線。

中國文學人對於舶來作風的模仿是迅速的。（自然。這有一種在 動盪的社會變 移作基礎）同時。却在缺乏某一作顧的內容。從『寫實的』（即自然主義的） 過渡到新寫眞實的這中間應在『新寫眞實的』字樣上。加上標語口號的。羅曼諦克的。空想的。沒有一點技巧不成爲文學的等等字樣。

爲什麼加這些字樣。我回答這就是曲線呵！

孫席珍先生在教書時。最愛說『打一個比方』。我們現在也打一個比方來說吧。過渡中的進展正像一個襁褓中的嬰兒。他必須要經過一切到成功的幼稚階段後。才能達到預期的限度。這是屬於必然性的。在企望之外。並不値得我們悲觀。即便牠的進展的傾斜度眞正値得悲觀時。我們也仍然是出然的。由於這又是歷史的曲線。

中國電影的進展。和文學進展一樣地。我們可以很容易的指出來。它們的動盪中的等速的節奏。

時代的指示。文學上的新狂飆運動。批評家嚴正的筆伐。大衆的市民觀衆的生活尖銳化可以逐漸 地使中國電 影製造者。把題材從『空想』過渡到『現實』。從現實的暴露。又過渡到指示新的未來的展望和進取。這趨勢成爲一種必然的風氣。所以在參差的上長中。我們仍然可以把冠在『新寫實』上的字樣。加在這變轉期中的電影的頭上。如空想的。標語口號的。羅曼諦克的……。

這裡我願把論題拉在『泰山鴻毛人生和『姊妹花』上。

『泰山鴻毛』是一個較近的新片。但它本身的幼稚與粗率。和初期的這類作品並沒兩樣。除了利用泰山的風景而外。毫無可取我可以從裡面舉出一個例子來講。譬如新縣長就職時職員是西服的排在一列。中服的又排在一列。而縣長演說時穿西裝的一齊贊成。穿中裝的一律不表相信。到縣長去職時穿西裝的表示惋惜。而穿中裝的表示當然……這類地方。或者導演是用來作一種諷刺。但這樣的表現。正和在文學作品上出現的。一部分是革命的。一部分是反革命的。那麼乾脆。這不獨是幼稚。而且滑稽到十二分。

自然。我們不反對粗效的作風。那種大刀闊斧的畫面。那是一種近於『卡通』的。把要點用幾筆便深刻的表現出來。但是我們反對粗製濫造。東拉西扯。牽強成片的東西。張石川氏他不是不會導演一個好片的如果細一點心。而本片却是最劣之作。徐來的表演 尤其失敗。到不如一個配角。沒有內心表演。

此外我還要提出一個普遍在新片中來應用的公式。即『革命軍至。一切苛捐廢除。成功』。這字面自 然有一種作用的。但運用得片片都是。殊少力量。『泰山鴻毛』中也不少這一幕。

這裡。我舉『姊妹花』作證明『姊妹花』是聲片。在上海連演二十日。在南京已經二週以上成績是前空。『姊妹花』我看了我不傀言是受了一點感動。因爲[illegible]收得很好。可共有稱[illegible]派是生硬的。『胡蝶』。宣景[illegible]除外』。特別是企圖用骨肉[illegible]調和窮富的。惡感我們總以[illegible]不太充分。我說『這是半拖門[illegible]式的暴露！』此外。我却贊賞鄭正秋氏的這部空前作品的新成就。在畫面和表演。以至[illegible]收束。

綜合而言。由前面三個片來證明。它們是代表一條曲線中的三個階段。雖然是同時上映的新片。這是鐵一般的事實證明了我的推論。電影隨文學曲線而演變。未來呢。未來也是曲線的

奧黛麗亞的眼睛

阿左林著（林遲譯）

西思多納是一個雅致。時髦適意的旅館。烏耳白羅亞伽是一個療養院。人家一定會說。西思多納。從宅那些寬闊。對稱。客廳一樣的走廊看。正像一個近代的耶穌會書院。烏耳白羅亞伽。從宅那些窄而曲折刷白灰。低頂的通道看。就像一個樸素的法朗思歇宗庵堂。兩個泉塲的位置是相彷的。各據一個山谷的中心。可是在烏耳白羅亞伽。山谷窄一點。泉流急一點。栗樹也小一點。並且一種捉摸不定的預感。一種漠然的壓迫——起初不過是偏見——把你纏住了。當你走近大門的時候。可是你不妨勉爲其難。裝作自在。擺脫預感。跨過連門檻去。

構造上這所建築是積累而成的一堆。隨年代。應需要。一所所添築了許多園亭。主要的部分坐落在一個凹裡。下去要走四級。…現在我們站在門口了。來跟我進這個窄門洞。門洞後是一個空洞的長廊。臨了是三柱分列的塲地。…這裡有一個小門通地下室。地下室。裡有一澄澈清的活水從地下射出來。再走前幾步我們就看見一個小客廳。壁上安長椅。盆裡種花草。我們走過一個天井又鑽到一個走廊。又鑽進一個門廊。這裡我們就看見郵務室。主管醫生的辦公室以及長長的陳列櫥。櫥內裝滿了零星的小東西。再走前去。又是一個客廳。又是一個長廊引我們到『研粉室』與蒸氣浴室。…我們退回來。我們再走壓水室。醫藥室。郵務室。隨我們原先經過的長廊走。找上樓的階梯。到那兒一看。我們是在一個狹廊裡。兩邊是一些小門。地板是硬木做的。擦過臘。發亮的。一條反光的長迹消失到遠處去撲鼻有新鮮。濃郁的野草以及綠化醱的氣味。爲什麼不隨走廊走去呢？你知道還有什麼比探究一所生疏的屋子更有趣嗎你知道有什麼可喜的感覺還勝過出乎意外的感覺一件又一件你所不習慣而現在正湧現到目前來的東西和動作呢？

這個走廊接到另一個。向右轉。過一個短短的客廳。出一扇玻璃門。走上幾級。你就發覺你是在一個闊梯的一端。面對了更多的階段。你得走下去才可以走到一個大客廳。裡面四壁都安長椅。裝許多畫風景的鏡子。放一架直立的鋼琴。宅的紅背鮮明的從那一片背景裡突出來。這就夠了嗎？你已經從這個新環境裡得到了一個綜合的印象了嗎？所有這些迴廊。所有這些梯頭。所有這些廳堂。都是寂靜無人的。地板發亮牆壁看起來都是一刷白的不時從寂靜中你也許聽到一聲短促而乾澀的咳嗽或許是一聲冗長而沉重咳嗽你覺察到這些親切在霧園中。一些濃厚的鄉土味。在地板高低不一的房間與通道的交錯中在陳設的簡單中。在床舖的高深中。在僕人們坦白。直率的舉動中。在菜品確實的淡泊中……你—與我—意在體會這些道地西班牙的細節。不多一會兒。當你在那個地方再待過一個鐘頭。你的胃口一定滿足了。因爲你到那時候一定會覺察到你所呼吸的空氣不但帶濃厚的鄉土味。而且氤氳着一種如夢的憂鬱的浪漫—由於合邏輯的必然的結果—味你聽到過人家說起這些水的效力。一定吧？你知道害病的『審美效』（就按字面上的意義講）擠到這些泉邊不是？你否認在蒼白。眼睛底下泉黑圈。纖弱。以及一種隱約的悲劇的絕望間有密切的關聯嗎？如果你愛這些浪漫風。鄉土味的女孩子。那麼溫柔。那麼抑鬱那麼脆弱。那麼好幻想。她們會哭會嘆。無端快樂。無端悲哀她們在箱子底裡藏一幀緄色的照片。一些打過某咖啡館或某飯店印戳的信件。

（未完）

偉大的宇宙（五）

（子嘉）

還有一個特點。是他們的偉大體積因爲他們的直徑。或許有 幾萬光 年左右。並且含有幾百萬個星球。凡是能被我們清楚單個看出的。光亮程度無不較太陽高出幾千倍。

在這些宇宙島裡。最出名的自然是安德羅米達星雲。他是一個偉大的螺旋形。離着我們正是一百萬光年直徑是五萬光年左右。他所含星數。有幾百萬。或甚至幾萬萬。

有若干星雲。還有一種特點。便是他們往往產生新星。例如安德羅米達星雲。平均每年產生新星約兩個左右。這種現象的原因。現在還不能明瞭。不過新星的光亮程度。或許較太陽高出了幾千萬倍。此外。麥加倫星雲離我們比安德羅米達星雲。近了許多。祇在十萬光年左右。外表已備具一個宇宙島的主要特質。但是迄今沒有人看見他們産生什麼新星。最近哈佛天文台的呂意登發表一文。說明這些渺遠的宇宙。還有一種可注意的特點—他們在觀察方向的速度。

『安德羅米達星雲。是依照每秒鐘二百英里的速度。向我們前進。麥加倫星雲。是依照每秒鐘一百七十英里的速度離開我們後退。還有一個螺旋每形。離我們後退的速度。更達每秒鐘一千一百英里。我們天河系的屋！以及所包括的太陽就全體說。似乎正向着加斯比亞星座前進速度是每秒鐘二百五十英里。』

這些全是很可驚奇的事實。但是更可驚奇的。却是人類竟自把他們發現。對於我們自己說。我們知道人類是從像人的猿猴。逐漸進化成爲人類。但是我們要想到人類的造詣。例如想到他如何瞭解可驚愕的宇宙我們却不見得那樣容易想像了。現在因爲談到人類如何已竟成爲一個宇宙測量者。更容易使我們發生這種印象。科學上通常全知道用進化的說法以論人。而我們却永遠不要忘記用人的說法以論進化。天文學家的發生。不能就祇是『若干原子的偶然結合』以及相當時間的經過。我們還可以引用古時亞里斯多德學派的說法。凡是結果所有的什麼。在一起初必定也有了同類的什麼。於是我們對着羣星遍佈的天空。也可以自己對自己說道『在天文學家的發現裡。如果竟自有這些理性的威力。那樣在一起初必定也 有一種什麼理 性的存在。』三月二十六日。於天津。

（未完）

書報評介

文化人類學（一）

（葉爲耽）

林惠祥著　商務印書館出版　四六二頁　定價三元二角

人類學書籍。在吾國不多見。陳映璜氏前有人類學之作。歸『北大叢書』。由商務印書館印行。其所叙述。有不甚合於現時之情形者。繼而張栗原氏又有人類 學一書。由神州 國光社刊行。則又以學術爲某一主義宣傳之工具。雖自詡立論新穎。而在治人類學者視之。直有如先 進爾文的 生物學。未足以爲範也。吾人方期在貧乏之中國出版界能有比較可以入選之人類學書籍。以應國人之需。今商務印書館刊行『大學叢書』。得文化人類學一册。不禁欣喜。以爲必能力矯前非。足爲吾國學術進展之水準。書爲洋裝一厚册。都四百六十二頁。售價三背於晚近人類學界之潮流。

玆姑不論其將人類拆散爲文化人類學及體質人類學之是否得當。即就其原書而論。其有待于商榷者亦極多。爰爲續晰陳之。

原書共分七篇。曰人類學總論。曰文化人類學略史。曰原始物質文化。曰原始社會組織。曰原始宗教。曰原始藝術。曰原始語言文字。更就各篇分若干章。綜觀全書。既以『文化』冠其名。而於文化發育之因素。未嘗一提。實有未足。文化何以生發。其間之地理的。生物的以及歷史的因素。實爲所謂文化人類學重要之主題。著者雖於其文化人類學略史一篇中提及所謂『文化定命論』。聊聊數字既使讀者無從得知所謂D nltusal determinism之眞義何在復不加以闡明文化與文化發育之關係。而於地理環境與有機的賦予對文化發育之關係更一字不提。竟以冠其書爲文化人類學。在著者既屬大胆。在覺讀者實遺憾。

元二角其頁數之多。售價之昂。均足以突破以前人類學書籍之紀錄。書名『文化人類學』似與一般人類學較爲專門。隨此量的增加。以爲必有相等的質的改善。乃閱讀之餘。不能無感。而有令人不能已於言者。

首言書名。人類學以研究人類爲對象。著者亦言。『人類學是用歷史的眼光研究人類及其文化 之科學』。則人 類學的研究者不僅爲文化。尙有人體。人類有文化而此採文化之創用。尤須藉人類有機的天賦故人類之研究。以有機的爲基本。基此有機的賦予而後有超有機的文化。人類學既研究人類及其文化。則自不能獨重於文化。且更須注重有機的現象。以成人類學整個的體系。近世之治人類學者。力矯以前將人類學分爲體質與文化兩部之非克魯勃之作人類學也。亦已言之。日本西村眞次氏既著體質人類學及文化人類學以後。亦自覺其錯誤。復成人類泛學論一書。以示體質與文化之不可或分。今吾國最近之書。尙偏文化其上。以示其專門。實有

復次。關于文化之內容與外形一題。亦應爲文化人類學之主題美國人類學家韋斯萊DWissler在其所著『人與文化』一書內以大部分篇幅論及此題。而著者除於其第二篇論述批評派或歷史派一章內。簡單提及以外。未有專文。雖見地各有不同。未能强一。然文化之內容與外形一題。要亦不應忽視如此。

（未完）

廚房裡常備的調味品

味の素

（味之素）

各飯館酒樓的廚師們、時常都要講究烹調法、最能邀客人的喜歡、這麼着莫不盡心刻苦的、其中烹調的一法、總在使用**味の素**調和、衆庖人異口同音就說可不是**味の素**麼、有了這個做了那個都容易調成美味來、譬如千里尊羮又下鹽豉的一樣、這是庖人的聚談咯。

C—376

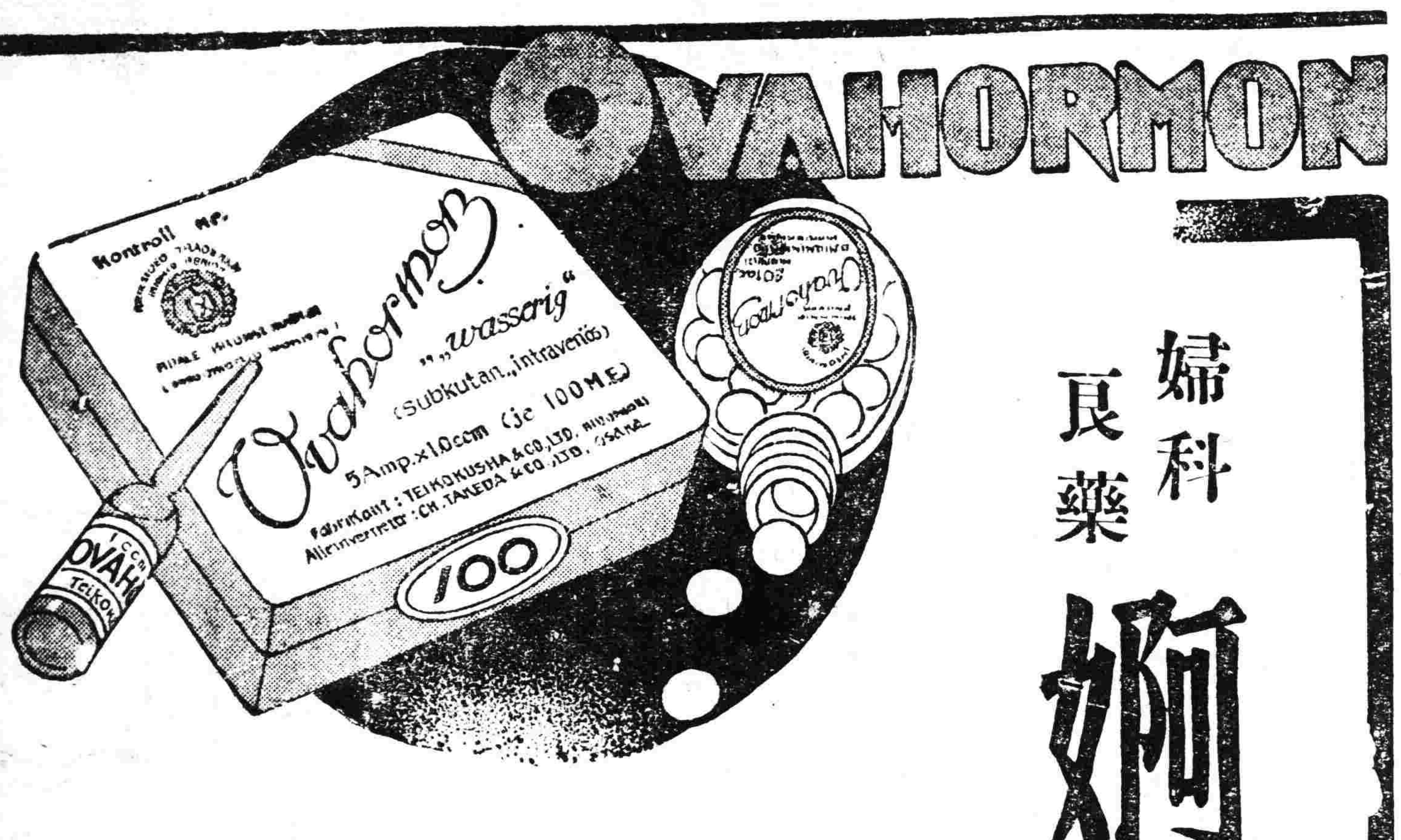

婦科良藥

婀閥好萌

男性之所以爲男性，是在乎睪丸，女性之所以爲女性，是在乎卵巢。而卵巢之於女性，其所以有如是重要關係者，乃因卵巢中具有女性懷春刺戟素所致。詳言之，即卵巢未成熟的幼女，因其懷春刺戟素尚未發生，女性的特徵，也不甚顯著，但一經卵巢成熟，懷春刺戟素發生以後，則女性的特徵，如月經的來潮，乳腺的發達，也如影之隨形而俱見。是以女性懷春刺戟素者，乃造成女性，保持女性的唯一根本要素。而所謂婦科良藥婀閥好萌者，即以女性懷春刺戟素爲成分的製劑，其有効於左列各症，良有以也。

月經障碍 無月經，月經痛，月經不順，月經過多，月經不正，腰部陰寒，四肢厥冷，以及其他因卵巢機能不全而起諸種疾病，乃女性懷春刺戟素缺乏之所致。本劑婀閥好萌，因能補其不足，有神妙的治療效果。

頭痛耳鳴 女性到了四十五歲左右，因卵巢機能的衰退，每有頭痛・耳鳴・眩暈・失眠・頭重・逆上・下腹疼痛・不正之出血諸種症狀，此時能以婀閥好萌調節卵巢機能，諸症可以立消。

妊娠惡阻 妊娠中的惡心・嘔吐・食慾不振・全身倦怠等症狀，乃因妊娠中的妊娠毒素而起，婀閥好萌因能中和妊娠毒素，確有治療効果。

乳汁不足 婀閥好萌能促進乳腺的發達與乳汁的分泌，凡如產後乳汁不足或缺乏之時，以本劑治療之，不拘注射內服均可達到豫期効果。

流產早產 因卵巢刺戟素的缺乏，以致妊娠子宮收縮時，也足以釀成流產，故如凡遇子宮出血及陣痛等流產前兆時，以本劑及早治療之，有制止流產之効。

〔包裝〕注射劑（水溶一〇〇單位）一西西五管　一西西一〇管
片　劑（一〇〇單位）二〇片　五〇片

（各大藥房均有經售）

總發行所　武田長兵衛商店股份有限公司　日本大阪道修町

31—693

一九三四年新出品

亞爾西愛勝利公司

聲音之清亮
外觀之美麗
不同凡響

此機之聲音與外觀。一言以蔽之。『美』是也。室中有此一機。無論置於何處。足爲生色不少。誠唯一之家庭娛樂品也。此機所收得之節目。聲音逼眞。清亮完美。以其具有强力之超 等外差式線路電磁喇叭及音波節制器。

機身係圓頂弧弓式。漆混合胡桃木色。正面中央鑲以紅木畫板。機高十四寸又四分之一。寬十一寸又八分之七。深八寸又八分之一。乃亞爾西愛勝利公司技師精製之輕便完美五燈收音機也。招請各地經理。印有詳章備索。

一百十號
五燈收音機

亞爾西愛勝利公司
上海北京路三五六號　電話九三三〇五號

一家三人同慶勿藥

由於服用韋廉士醫生紅色補丸
與清導丸以及嬰孩自己藥片

此三種藥爲最可靠之家庭良藥王君旭東來書所述已足証其無上神妙矣王君係蘇州著名戲衣庄義盛號經理其來書云『鄙因業務煩多勞心勞力以致精神萎靡體氣虛弱胃口惡劣滿身發燥又兼內痔夜不能眠雖服各種補藥病不覺痊嗣閱報知韋廉士醫生紅色補丸之功乃決一試服不多時飲食大進體力增加夜眠有序又服清導丸數劑便順痔瘳迨今猶覺康强勝昔也內子素患血虧神昏體弱胃病常發鄙因自身之經驗亦令吞服韋廉士紅色補丸卒得精神健旺胃疾全愈現亦十分康健矣　小女常患食積蛔蟲腹脹肌瘦面黃夜眠不安乃投以嬰孩自己藥片諸症漸退身體復原是皆韋廉士醫生各藥之功曷勝感激之至』

王旭東君及夫人並女公子

韋廉士醫生紅色補丸補血健腦天下馳名清導丸導滯平肝盡美盡善嬰孩自己藥片爲小兒腸胃出牙各症之專藥各藥房皆有出售或直向上海江西路四五一號韋廉士醫生藥局購備補丸價目每瓶一元半六瓶八元清導丸與嬰孩自己藥片均是每瓶七角六瓶三元半郵費一例不取

君若不得不乘
氣悶擁擠車輛

宜用韋廉士醫生吸入止咳片以防喉胸疾病

冬天乘坐擁擠氣悶車輛常是不免在此種車輛惡濁空氣之中病菌飛揚無慮億萬一經侵入鼻道氣管或肺遂發傷風咳嗽或其他呼吸器病是故君宜預防而防之之法莫若口含韋廉士吸入止咳片一枚此片在口緩緩鎔化卽發出芬芳滅菌之氣體入鼻觀下咽喉氣管而達於肺毁滅病　於未能致病之先設若不幸已染傷風咳嗽或其他胸喉疾病此片亦極神效蓋其藥氣又善止癢寧炎消痰順氣故也是不特衣袋中應常備之卽家庭中亦應常備之也　各藥房均有出售或直向上海江西路四五一號韋廉士醫生藥局函購每瓶一元二角郵費不取　一切信件可由奉天和記洋行轉上海韋廉生醫生藥局

興安南分省署 遷王爺廟
建築竣事即實施

【王爺府】本鎭因地處南分省中樞、市街繁盛、戶口衆多、中央早有作興安南省公署之議、嗣以通遼遼源等處力爭、因而未果、頃以該鎭懷溫遼線成、洮索路築、交通便利、地點適中、故決以王爺廟、作興安南省公署地址、大約月內、即能開始建築、以俟工竣、即實行遷移云、

旗公署 添司法科

【王爺廟】本旗因乏司法組織、一切民刑訴訟、暫由警署勉强受理、頃因正副參事官、均已到任、對於司法組織、萬難不設、仍決設司法科、以資受理一切民刑訴訟案件、聞業已委任劉子元爲該科科長、已于本月五日開始辦公云、

警察改組 任用得人

【圍場】本縣警察總局局長張樹如、慮於盜匪之多、故改善治安之法、分設警察第一署、委吳國樑爲署長、並設三個分署、按設担負治安、將軍隊所設之卡、因操務紛繁遂完全接替、悉歸警察負責、自吳署長接任以來、仰體總局長委任之至意、所以晝夜辛勤、身督警士、白日敞戶濟査、夜間巡邏不已、卒使盜匪無隙可乘、街市頓見治安、一般商民、皆稱總局長任用得人云、

演放野礮 商民圍觀

【圍場】本月三日、駐防第四混成旅、野礮第四連連長李爭義、中尉連附李勝久、於本日在縣之河東曠場、作野外演習、礮聲隆隆、立標射放、軍容整肅、精神煥發、一時商民圍觀如堵、軍士並不呵責、任人參觀、演完各歸本部、軍民之融洽、於此可見、

懷溫鐵路 分工建築
由八大組趕修

【王爺府】玆查懷遠至溫水塘線、原歸日商大倉組、獨家修建、嗣經東亞旭東組、岡組福井高力組、大分組群和組、峯谷組、原田組等、到鎭僉以一家獨修、必須曠延多日、何若分修成功迅速、當局以其據理充足、加以急待通車、不得已准如所請、大倉組雖然利權少失、緣該路通車期迫、亦恐屆期不能完竣、只好忍痛承認平均、爲組建築二百滿里、一切土工鐵軌枕木票房等、完全在內、該路祇待通車、一切不問次序、爲大倉組先自懷遠興修、次即東亞旭東組、再次岡組、以此類推、統限七月一日竣工、故各組、頃則爭先運工運料、趕辦一切應用物品、惟恐屆期不能竣工致遭罰處云、

戀殺犯已判決 中園廿年 勝美八月

【大連】兒玉博士夫人無軌道戀愛、而演起殺人之慘案、雖經迭開審判、迄未判定、社會人士對於姦夫婦之中園及勝美二人法的制裁上、頗感注意、十二日又値最後之公判期、故午前大連地方法院中、滿集旁聽之人、未至開庭、內外已無立足之餘地、甫開庭、川烟裁判長以下田中平井二陪席判官、各帶緊張面目、先後由院長室之判官室、至十時二十分登庭開審、被告二人由看守人領至堂上、於獄中悶憂多日之中園秀雄、面色蒼白、而勝美尚現羞恥之狀、田村大內長各辯護人就席後、裁判長宣佈開庭、命令二人起立、由此對中園言渡懲役二十年、勝美懲役八個月、突由死刑而得求免死之中園、不由頓開憂愁、後由裁判長高讀判決之理由、至十一時五十五分始行閉庭、

判決

本籍 鹿兒島縣、薩摩郡下甑村大字手打一千九百六十七番地、當時住所 大連市連鎖街、中園秀雄、當年三十六歲、

本籍 長野縣、南安曇郡豐科町、五千九百四十二番地、當時住所 大連市聖德街一丁目三十五番地、兒玉勝美 夫人、藤森勝美、當年二十九歲、

甘井子商工業 請設稅關分局

【大連】大連對岸之甘井子港、自建築以來、商民日多、現在市內測設街道、儼然大文化通商大埠、如滿洲化學工業會社、及滿洲石油會社等工廠、與各重要機關、先後成立、各國船舶、亦皆進出該港、故出入貨物亦日多、惟稅關手續仍須歸由大連關、殊感不便、當在各工業會社等、現已申請滿洲國當局、請設稅關分局云、

警局亟謀衛生 佈告商民大掃除

【松山】新任錦縣警務局、局長胡承祿氏、以時屆春初、正宜掃除一切穢汚、而謀淸潔、保持衛生、可免疫菌萌生、現爲令商民掃除計、乃貼張佈告於通衢、曉諭周知、措詞命意均皆懇切、想吾邑商民、必能遵命掃除云、

省督學 蒞鐵視查

【鐵嶺】奉天省敎育廳省督學、於十日下午蒞鐵、當晚下榻於縣公署敎育局、翌日即同院敎育局長修縣督學等、現査縣立各校、首到南關師中學校視査云、

張區長 視查學校

【松山】錦縣城東石山站鎭第一區公所張鈞區長、到任以來、對村政力加整頓、對敎育亦極關心、故盡力提倡、添級增額、而謀敎育之普及、又因各校開學月餘、對學業狀況必須視査、併各村民衆學校成立設施若何、亦須籌劃、已於十一日出發各村視査去矣、

縣署啓用 新頒官印

【松山】錦縣公署、日前接到省頒新方官印兩棵、爲一縣印文曰、『錦縣公署之印』、一爲小官印文曰、『錦縣長印』、該印均爲木質、縣署接到後、已於月九日、敬謹啓用、現將啓用日期、呈報省署、已前之縣印、當即截角作廢云、

植樹委員 分赴各區

【松山】錦縣潟縣長、利用植樹之期、力爲提倡、農村造林、以廣國民利益、於月七日招開會議、委派恩蔣江準航禮星機等十三名、前赴各區督促村民植樹、預定十日出發各節、已誌前報、玆已屆期、各該委員、業於定期出發指導去訖、

伊斯蘭會 正式成立

【松山】錦縣回敎禮拜寺、邊奉新京伊斯蘭協和會公函、飭令改組爲分會、該寺首領、即招集回敎紳民討論、改組爲伊期蘭分會、經討議、進行採決、已於十八日成立、當即呈請縣署備案、並聞該會名譽會長爲李作霖會長爲李作文、副會長、爲馬殿臣任德亮等人云、

警察隊 修理縣道

【黑山】本縣警務局長王化南、鑒以境內胡匪完全肅淸、所有勦匪之騎步兵警察隊、均[illegible]團城、內防地每日除操練訓育以外、尙有餘暇、故該局長日昨飭大隊長張向辰、帶隊分頭赴外各縣道妥爲修理、以重路政、而便行旅云、

教隊領到軍旗 舉行拜受式

【黑龍江】江省陸軍第三敎導隊、奉命派員赴往新京、拜領軍旗、於今月之九日、午後三時三十分、該隊全體列隊到站、前往近接、於是午後四時三十分、該隊在操場舉行軍旗拜受式典禮、以示尊重玆各界首領均前往參加典禮云

警署率導學生 宣傳預防結核

【大連】大連西崗及沙河口三警察署、於四月二十七日、援例施行結核預防宣傳大會、現在三署衛生主任、已開會討論關於施行之一切、査結核症爲滿洲境內所流行者、傳染神速、患者稍延醫治、則難痊愈、尤以風和日暖之春季、易於發生、日本年患染者最多、而滿洲人民多行知其害、視不注意不潔之滿人家庭、不時發生、當局固每年宣傳、期以喚起日人預防、本年更期宣傳嚴重預防澈底、所需費用、務求充實、達到所欲目的、聞三警署所議宣傳宗旨、於宣傳之先日通令各管內警官派出所、早書結核預防之標語於各警所門前之揭示板、使往來行人注目、更於人烟稠密之浪速町、揭以高牌、大書防範之宣傳文、且召集三署內外勤務之警官、及市內各小學校中學校公學堂滿日生徒、各處宣傳、問市內滿日商店及民戶中、散發預防之宣傳單及畫片、使民衆一觀而知其害人之甚、尤以各閑人密集及是非地、如各戲院、電影院娼寮電車澡塘飯館烟樓等處除高掛宣傳圖片外、一方嚴令掃除塵芥、日用衣服寢具等、當日全部移置屋外、受日光蒸晒殺盡菌、並於午前九時至午後四時間、假大連署內、任令市民、前往診斷、有病者發給某科、不取藥資、更對於各學堂生徒、迫令書作結核預防之大、良好者、予以賞品以資獎勵云、

櫻花樹
分發各界栽種 永久紀念帝政

【黑山】本縣參事官松田直樹、以新帝登極、本縣雖熱烈慶祝、但不過一時、玆求永久紀念計、特由日本國內、領來大批櫻花樹現已到縣、當即分發各機關各法團各學校、一律栽種、以作帝政永久紀念云、

暴風爲災 門窗破壞無算

【黑龍江】省垣位居高上、又屬沙漠之區、每交春令、暴風爲多、行人迷目、而今歲入春以來、風不徐來、咸稱昇平瑞兆、詎料昨(本月七日)晚十二時許、突起暴風、復加以微雨、門窗爲之撼動、勢若萬馬奔騰、直至今(本月九日)午方息、玆查本市、經此暴風、所有房舍門窗破壞無算、如警備司令部情報處玻璃窗刮破、協和會辦公室門、被風吹出丈餘、中央銀行胡同李宅門房門窗、盡爲破碎、至於其他受風災者甚衆、不能詳載、

全縣保甲編成後 自衛團盡數解散

【黑山】本縣縣長李銘三氏、以資互助自奉省令編練保甲、即飭警務局長王奉令、按頒發保甲條例、迅爲改編、警局奉令後、通令各署、妥爲選編、具報、現各區村、正大勢選編、不日即能報縣、聞保甲編完後、自衛團悉數取銷、以減民衆負担、藉紓民困云、

妨碍建築軍營 限期遷移 共爲八十九戶

【黑龍江】本省當局、勘查東區警察署管界子藥庫附近、建築軍營最爲適宜、而橫陽街五號及東盛三道街一號、三號二附一號、暨子藥庫街、由二號至六號、並中央街七號、九號、十號、十一號等、共計二十戶主之房舍地址、有碍建築軍營之必要、除經省公署發給該址房主、劉春圃、張萬有、高岐山、張蔭軒、魏蔭鄉、閻海德劉鐵匠、陳緒貴、胡榮山、于省三、吳俊峯、黃躍家、張劉氏、史殿臣、芝仲欽、蔡喜亭張玉秀、孟顯貴、蘇某等二十名之地皮費及損失費外、限期一月、完全遷移、玆聞該址住戶、大小共八十九戶、男女人數四百三十七名、已於日前(四月七日)經東區警察署悉爲通知、務於期內遷移、不得故意遲延有碍建築云云、

慈善會等奮起 救濟隣邦災害

【松山】友邦北海道函館市於上月二十四日突然起火、燃燒數晝夜、全市殆爲焦土、被焚七萬餘戶、災民達二十二萬餘人、惡耗傳來、國人無不惋惜、惟日滿兩國、唇齒之邦、情同手足、救災恤隣、本分內事、故各界興起捐募、錦縣太平慈善會、亦爲同情所激、乃於月之十一日、上午十一時、招開募欵救濟會、是日該會、全體職會員、均皆列席、當由招集者談述、日滿親善、今値函館火災、須謀良策、救濟災民、凡到場者、即挨次捐助、俟集有成數、即滙往災區、又伊斯蘭分會、於月之十日、招集全體職員開會、討論救濟方策、與會者亦均表同情、解囊捐助云、

舉行植樹 兩縣均定届期造林

【松山】對於縣市之植樹、向例於淸明節舉行、頃以近年來氣候不宜、恐栽植有害樹秧、故乃改於穀雨節植樹、錦縣公署對植樹改期、已接奉省令、聞本縣縣公署、決於本月廿日擴大舉行造林云【本溪】淸明節植樹期、業經歷辦在案、縣當局以今歲淸明節時、天氣寒冷、殊不適當並未舉行植樹、故改於穀雨節再行栽植、地址仍在大堡邑後湖苗圃、縣當局現正籌備一切云、

穀◇雨

調陞分所長

【松山】孫輯五所長、刻調任東門分所、遺席經縣委派林文翰接充又北路分所、宮文榮所長、刻因事辭職、縣署爲愼重起見、對所長之繼任、須經考取、現經考試結果、以縣署分所一等警孫雅軒當選、即提陞北路所長云、

日商店慘殺案

【黑龍江】本埠永安大街、日商山田商會支店、於今四月九日、上午八時三十分許、該店經理西眞男氏、不知被何人用鐵器慘殺、頭破腦流、即而斃命、該店店員地濃英二郎、頭頂左部亦被鐵器砍傷、幸未斃命、當送慈惠醫院治療、嗣經日本領事館、及警察廳、聞報後、均出動到場偵驗、除將死者驗明、傷者送院治療外、將該店傅役某、經南區警署帶署審訊云、

房價暴漲 租房叫苦

【黑龍江】江省市面房屋、向來租價、均以江洋(每元扣國幣七角一分五厘)爲本位、每租半年爲期、舊歷二八月間爲交納房租之期、惟今歲本市房主、因江洋行將不行使、房租均改國幣本位、房間出租數目、多半與江洋本位數目相同而江洋與國幣比例、每元約差三角、即每百元約差三十元左右、是以租戶、無不叫苦、當此國家施行王道之際、輕稅薄斂、百貨遂之低廉、何獨房產主、不惟不減、反陡然加增、深望有管理責者、平抑是幸、

罰欵公開

【餘積屯】錦縣公署、自馮縣長涖任以來、對於地方應罰之欵、無不列名淸開、示大以公、故一月份罰欵淸單數目、早已張貼示衆、現今已將二月份罰之欵、張貼邑縣署門前、俾衆週知云、

由旅駛營 海邊隊警備艦

【營口】本埠海邑警察隊、所屬海龍海鳳海王等警備艦十餘艘、於客冬遼河結氷期中、曾駛往旅順船渠入塢修理、自開始以來、該艦等相繼駛營、頃快馬鎭海二艦、於昨十日午由旅拔錨、駛抵營港云、

縣署佈告 啓用新印

【營口】縣公署於昨佈告云、略謂頃奉省署令頒木質縣印一顆、文曰營口縣公署之印、暨小文官印一顆、文縣長之印、令即遵行啓用、本縣當即於九日正式啓用、除將舊印截角繳銷外、並佈告商民一體週知云、

商業實習所招生

【營口】本埠東雙橋子街、日本商業實習所、所長關野氏、特於佈告招考新生實習生若干名、當時報名者踴躍異常、本埠縣立日語夜校、爲先進之日語養成所、共約三百名、成立迄今先後已四班、成績卓著、被此次投考實習所有該校新畢業生徒六名、經口筆兩試後、被錄者計五名、楊徵明、唐吉星張家源、楊文超、楊葆瀛等日昨該所特修專函與日夜校、通飭被選姓名、其他各生、須於十三日、始行發表云、

三毛司令官 蒞營視察

【營口】新任第一獨立守備隊司令官、三毛少將、頃爲視察管轄計、特於月之十一日、午後五時、初到視察、營埠、憲兵分隊及日滿機關聞訊、紛紛赴站歡迎、車水馬龍、頗呈盛況、三毛司令官一俟公畢、當可離營北上云、

村導員訓練期滿 考試畢業

【興京】本邑縣長張耀東氏、爲刷新村政減少人民痛苦、實行指導員制、考選人才、訓練委用等情已誌本報、玆聞此項人材業已訓練期滿、各科均授完竣、本日(八日)假縣立師中學校課室考試畢業、張縣長、孫科長、劉內務局長、趙財務局長、李行政股長、史敎育股長、宋徵收股長、劉圖書館員均經蒞場監試、極爲嚴重認眞、云

指導官 奉委到差

【西安】縣公署警務指導官濱百市、植原淸、二人均行去差、其指導官關係重要、碍難久懸、經奉天省公署警務廳特委任篠崎巖、(警佐)渡邊龜八、(巡官)爲西安縣警務指導官、二人均於月七日到差任事云、

李局長 爲孫完姻

【餘積屯】錦縣敎育局長李子榮、以其孫年屆完婚時期、故於日昨特假西關羅厚當舊址高搭彩棚、鼓樂喧天、各學校敎員以及各機關首領、均行前往祝賀、新郎新婦、異常精神一時車水馬龍、賀客不絕於途可謂一番熱鬧盛況云、

紀念長 醵金完畢

【瞻榆】本縣公署、前奉省令、對於皇帝登極大典、爲留永久紀念計、特於省垣修築紀念塔一座、築塔之資、由全省敎育界醵集、縣署奉令後、即令知各校、小學生每人捐給二二分、敎職員按薪俸百分之一捐給、各校現已醵集完畢、聞已由縣署轉呈省署矣、

中村氏赴營

【安東】本市緝私局中村局長、現因奉到壇務署電召、赴營口會議、並新壇務等因、已於八日晚車赴營口、另據個中人云、因安東接壤韓岸、有國境之關係、前次奉令、着將緝私局、改爲縣務支署、擴大範圍、增加巡緝肅淸私鹽故中村局長、此次撥冗赴營、謁見衣署長、請示改組支署之事件、事果滿貴、指日可待云、

教局長 預防花症

【西安】縣公署敎育局長龐德慧、以刻屆春暖爲天花及痘症流行之時、爲事先預防計、簽請縣署令官醫院、將全縣境縣市區鎭各學校、約有學產三千餘人、在去歲已種痘者不種、今歲未種痘者必種、以杜發生天花云、

修馬路 准予動工

【西安】本縣官商紳農各界首領、前者迭開會議、擬由北大街至西車站建修石馬路、以期繁榮市面、便利行人、應用欵項、從實實糧上籌欵在案、經馬路委員會呈請縣公署、轉請奉天省公署、聞縣署奉到指令准予建修、不日即行動工云、

少女潛逃

【鐵嶺】南大街分所住戶、金成山之女、乳名老丫、年十七歲、情竇早開、淫蕩成性、與南門裡住戶龍雲田有染、日久熱度增高、遂於月之十一日夜十一後許、雙雙逃去、業經報告九署査找矣、

春耕有望

【三岔河】扶餘縣第六區界北、忽狂風大作、陰雲密佈、於月之九日下午七鐘時、由西初則細雨濛濛、繼則大雨傾潑降至十日早七鐘、雨霽天晴、聞四鄉來人云、此雨之降、地面甚廣、現去冬至今、雪少春乾、現値種植小麥之際、今幸降此甘霖云、

春雨連綿 道途泥濘

【鐵嶺】本縣至入春以來、天氣頗佳、而近來寒暖無常、大非昔比、以致時雪時雨、無終晴之日、於月之十日、天霎密佈、細雨紛紛、晨曉始止、因此道途上、雨後泥濘非常、以致行人均感不便云、

委任各村財委長 署名蓋章後生效

【西安】縣公署前因整頓各村收入支出欵項起見、曾分令各村成立村財政監察委員會、該委員、除舉委員若干人外、並舉一委員長、無論村所需用何項用欵、若不經財政委員審核、委員長署名蓋章、則不准支用欵項、各村財政監察委員長、均已舉定、經縣公署發給委任、以昭愼重云、

馬四匹不翼而飛

【瞻榆】本街李家店院內、所養之馬、於昨晚午夜、被賊竊去四匹、現正偵緝中、能否弋獲、容訪再誌、

領取樹苗

【西安】省署實業廳令開、各縣立苗圃、於每年春初時、可向省立苗圃在大石橋圃中、請領各種樹苗、以資栽植等因縣署奉令後、特令縣立第一苗圃主任姜希謙、遵令於月八日前往奉天省立苗圃場所、大石橋、領取各種樹苗以資試植云、

用砂礫 須請許可

【西安】縣城內商民各戶、每至建築房屋或墊院等事、所用砂礫、多自由向河灘運用、漫無限制、殊屬非是、近經西安縣公署辦務局規定、嗣後商民如用砂礫時、須向該局呈請許可証、每一米方、約爲營造三尺一寸有奇、寬長高度相等收國幣一分、多用者遞加、刻已實行、

店員登車售貨 車開不愼摔傷

【熊岳城】本驛木村菓子店店員吳鳳義、於月之十一日午後七時四十分北往客車上售貨、因時間過久、車已鳴笛北開、楊某情急、慌忙跳下、以致將頭部摔傷、當時昏迷不省、後由該店主送往醫院調治云、

種烟者多

【熊岳城】邑東近山一帶、因年年不收、山繭不振、以致生活實難維持、現一般居民、於山前坡後、多種大烟、藉以獲利而便生活、至於當局能否允許、尙不可料云、

山崎誠任參事官 兼辦事處長

【拉林】雙城駐拉林辦事處長、山崎誠、自任職以來、興利除弊、維持治安、頗著政績、現在縣署辦理公務、迄今月餘尙未返拉、旋於本月三日、由縣傳到好音、將山崎誠升任本縣參事官職、紳商各界聞悉之下、莫不爲賀、聞刻下正在籌備慶祝函件、以資寄去恭賀、尤堪慰者、拉林辦事處長一席仍爲山崎君兼任云、

鹽務署易委 撫順緝私局長

【營口】財政部駐營口鹽務署、近以撫順縣製驗緝私局李桂五局長、調轉熱河承德緝私局長遺缺未便虛懸、當委該署科員周生儒氏前往接充、周氏奉委後、前已赴撫順視事云、

三會合 演賑災劇

【安東】本市靑年會、崇儉會、糧市、此次聯合、開演賑災劇、賑濟三道浪頭之災民、由八日起、在天桂舞台、演劇五夜、玆將預定之劇目、探誌於後、八日晚、孟津河(靑演)、鴻鸞禧、(靑崇合演)、北天門(崇演)、黃鶴樓、(糧演)、九日、訓子、(靑演)、南陽關、(靑演)會蓮燈(崇演)、白逼宮(同上)、打龍袍(同上)、華容道、(糧演)、十日、審刺客、(崇演)牧虎關、(靑崇合演)法門寺、(口演)、滑油山(靑演)查頭關、(同上)南陽關(糧演)十一日鎖五龍、(靑演)女起解(崇演)、宇宙峯、(崇演)、殺院、(靑演)遊六殿(同上)、捉放曹、(糧演)、

惡僧伏法

【安東】本月六日上午、在八道溝刑場、槍決之六盜犯、內有岳滿山一名、現年三十三歲、山東黃縣人、向在三區佛爺嶺廟、剃髮爲僧、不守淸規、自事變後、流而爲匪、白晝在廟內、假藉誦經爲名、而夜間則結夥外出搶掠、姦淫燒殺、無惡不作、上月二十六日、該惡僧、隻身來安、圖謀不軌、當被官廳捉獲、人證物証皆全、應處死刑、以昭儆戒云、

警察廳 考試警官

【安東】本市警察廳此次奉令、選送中央警官學校、合格學生六名、以資造就、聞此次選定之警官六名、已於八日晚車、一同入京、肄業去訖、所遺六席、未便虛懸、白廳長、擬採用人才主義、定於十四日上午、親身命題考試現任下級警官、以便擇優提升、連日所屬下級警官、各具履歷書一份以便屆時應試云、

宣撫班五區工作

【安東】本市縣公署、野澤副參事官及孫副參事、於日前九日上午九時、偕同程關二宣撫員、一同出發、赴五區六道溝、九時三十分馳抵該處、未即休息、即在商立小學校、招集開會、並組織第五支部、選定賈密鍋爲委員長、辛方翻爲副委員長、並委員若干名、下午二時許閉會、該宣撫班、定時遣返、是日開會總數、在一千五百人以上云、

下野隊長保護商民

【拉林】本街獨立守備隊、步兵第十一大隊、第一中隊長下野勝太、自駐防以來、即知拉林早係匪區之地、以保護商民、肅靖地面、爲當務之急、每聞匪信、即率隊往捕、必至盡數剿滅方休、現以所轄路線恐被不法之徒、不時破壞、故晝夜派兵巡視、嚴加防守、其惠及商民苦心、可謂爲拉林之福星云、

自衛團會議

【拉林】自衛團各首領、於四月四日、齊集本街會議、原有自衛團十保、現奉令改編、僅留五保、將二四六八十等保裁撤、此乃王道政治減輕人民担負云、

警務局長履新

【鳳城】鳳城警務局長楊開明、調任省會警察第三署長、遺缺潘陽警察廳督察長楊壽才接充、業誌前報、惟公事發表兩旬有餘、新任未來履新、因前局長交代不淸、經連山關板津隊長保留、暫緩調任、玆新任楊壽才局長、於月之八日晚滿鳳、十一日到局接鈐視事、査新任楊局長歷充警務局長總隊長督察長各職、此番滿鳳、必有一番整頓云、

吐血亡身

【本溪】白明年山東省人、年三十六歲、在蟯鐵公司傭工歷有數年、該人向患有吐血一症、但尙能支持傭工、於日前五日、由柳塘赴街辦事、行至河西街北頭、忽僵臥地上不能動轉、口吐鮮血盈盆、而亡、當經人報告法院檢驗掩埋云、

二次綠化運動 市所分發花種樹苗

【大連】大連市役所、爲重市之美觀、曾於客年中、施行第一回綠化運動、當時頗收佳績、茲定於本月二十一日起、向後一週間、施行第二回綠化運動、多買草樹木之苗、向市民廉價分售、並分配花卉種子、獎勵播種、更與植木商組合相提携、廣佈綠化之宣傳、現正準備進行中、本年各項籌備、務求充實、以免分配時之不足云、

稅務署新樓 六月底告竣

【吉林】吉林稅務監督署、現在辦○地、完全佔用原有之宿舍、據該署之人員云、新建之樓房、完成交工期爲六月三十一日已經訂有合同材料、運送已告完畢、正在積極建築中云、

電話費 租戶自送

【黑龍江】本埠電話局、對於電話費欵、向例每月、由局內派員、赴各租戶持據收欵、近因局內職員不敷分佈、由此四月份起、所有電話費欵、概不派員查收、歸爲租戶自送局、業已傳知各電話租戶一體遵知

富裕李保董 家庭之慘劇

【黑龍江】據本省富裕縣農戶云、該縣第二區保衛團保董李先民、先本土豪、時與匪徒往來、武斷鄉曲、民俱畏之、迺自任保董以來、狐假虎威較前尤甚、濫行職權、無惡不作、鄉民均畏其威、莫敢誰何、如客秋民間、雖微有收成、而穀賤病民、遐邇盡聞、該保董竟率領團丁親自上鄉、往垧地畝、即抓車拉至街上變賣、因是民戶種地一年、所有糧石、被伊拉去、該二區民戶多半不堪其苦、行將他徙、詎期於上月(三月)十七日、李保董復行其詐欺手段、請各甲長等開團務會議、其胞兄李錫武人極忠厚、見迺弟(李保董)如此作惡、深爲忿恨、平素雖常規勸、無如凶頑難化、今復見其會議、並無有正當團務之事、不過行其詐欺勒索手段、勃然大怒、指其劣跡辱罵不休、該會議緣以未終而散、翌日(三月十八日)李保董利心不去、重開會議、其兄李錫武本餘怒未息、一見則觸其忿、遂罵以不講因果汚辱祖宗、不期正罵之際、其弟保董李先民因羞變怒、當由腰內掏出手槍、照其本身之妻、鳴槍擊倒、由左目貫入、從腦後透出、當即斃命、旋照其胞兄李錫武又鳴一槍、亦由左目貫入、從腦後透出、立爲畢命、此際衆甲長等、見其連傷二命、奮勇將保董抱住、後經衆議鄉送富裕縣訊辦、如何辦法、尚未得悉、據衆評論其家庭一場

教育參觀團 待時出發

【輯安】查教育事業、日新月異、教育同寅苟無相當經驗與觀摩、則難免閉門造車之憾、本縣教育會、有見及此、爰組織教育參觀團、以資觀察各地教育、而便借鏡、聞已蒙上峯許可、待時出發云、

縣署發放 春耕貸欵

【呼蘭】本縣公署佈告、查本年春耕貸欵、業經上峯令飭辦理、並將關於貸欵應用書據頒發到縣、茲經召集本縣分會委員、開會決定、將審查委員會仍行附設本署院內、擬定於本月開始、接受借欵人所提交書據、分組審查、仰各農民希望借欵者、赶速要求村長、或本人前來本署領取書據、用紙填寫投遞、切勿自悞、

高喬處長 來去匆忙

【呼蘭】本縣鴉片專賣分處長高喬延一、自就職以來、非常忙迫、終日調查私存烟土及私設烟館者、盡心搜查、現將私土及私設之烟館、抄查殆盡於前天親至哈埠總處、報告一切、公畢、復於今早返呼、下車未息、即携同警察與本處密探員、出勤緝私云、

教育廳令報 民衆校狀況

【松山】教育廳爲謀教育之普及、乃實施平民化教育、而拯貧苦無力求學弟子、遂於全省各縣、遍設民衆學校、該項民衆校、純爲義務、不收學費併供給文具、教育廳、現爲考核、各縣民衆校、設立狀況、及學童概數、通令各縣、教育局、日內據情呈報、以憑考核、錦縣教育局奉令後、刻正繕具呈報中云、

縣署飭令 平治鄉道

【松山】縣長馮廣民、近以鄉道不整、遺害行人殊甚、現利用村民、閑暇之期、對鄉道亟宜平墊、素免交通窒碍、乃於昨電令、各區公所、轉令村所、曉飭村民、急爲平治、以整道路、而便交通云、

毆媳逼姦

【磐石】本城東南關住戶曹俊芳、其子曹廣才、現年二十二歲、在本城做小本生理、去歲間爲子娶得城西草廟子屯盧昌仁之女盧氏爲婚、年方十六、過門甫及一月、婆母病故、由是曹俊芳歡慾忽發、蓄有調戲兒媳之意、先探之以言語、誘之以金錢、晝間兒媳做飯時則緊隨左右、乘機摸索、夜晚則令媳代爲脫褲、盧氏窺知其意、立誓不從、曹俊芳以軟計無效、又變更計畫、用意威逼打罵兼施、今年正月間、該氏偶至門外、曹俊芳即誣其有意潛逃、拖回毒打、并罰跪一炷香、該氏不堪虐待之苦、遂生短見、乃託人將生母找至、以作最後之話別、不料其母剛一進屋、曹俊芳驟將兒媳拖地痛毆、其母不忍目覩、掩面嘆息而去、現在日夜看守、惟恐自盡、以此年輕之婦女、處此嚴威之下、竟欲情甘一死以了殘生、曹俊芳如再不知悔改、勢必演成家庭慘變云、

匪襲金鑛 又被擊退

【延吉】縣屬八道溝鶉鴿砬子地方、昨晚十一時許、突然發現數目不詳之共匪、擬襲該處村舍、幸被駐金鑛之機槍迫砲隊發覺、當用機槍掃射、匪徒知有備、即以排槍放擊、共發三百餘槍、該隊見頑強抵抗、復以迫砲應戰、匪見無機可乘乃將該處電燈公司機器房燃着即行潰退、該隊見機器房起火急行撲救、不久即將火救熄、亦云幸矣、

請恢復 銅佛寺電話

【延吉】延吉地方電話局、在事變以前、於銅佛寺及金佛寺、設有長途聯絡電話、及事變後、該綫被匪損壞、現該局局長爲通話敏捷計、是綫有急須修復之必要、故將應添之電杆四根、亞鉛綫八盤、其他磁頭及員工等費、預算清楚、共該日金壹百八十四元、昨亦呈請縣署核酌矣、

匪共又復綁搶

【延吉】縣屬第一區小墩台昨晚十時許、忽來共匪十數名各持大槍、闖入該村劉忠林家將其家人完全拘於一室、嚇令不許聲張、大施擄掠畢、將劉忠林及家中人二五名僱工、並綁去向延吉河方面逸去矣、

附設平民學校

【延吉】教育會及教育界同仁、鑒於本邑處吉省之東南、復爲吉省之重鎭、而文化尙且落後、若不設法普及、焉符大同之旨趣、富家子弟固能供給入學、而貧不能讀者、必生向隅之嘆、該同仁有鑒及此、乃即提倡擬假縣第一校及女校、附設平民學校、藉補貧不能讀者、得有入學機緣云、

吞蝕公欵 被校革除

【延吉】本埠省立第四師範十七班二年級、住校學生劉琛年十九歲、於功課方面、尙肯攻苦、惟學生之伙食、向例輪流管理一星期、於上星期治值該生管理、適値木柴缺乏、該生乃買木拌子十四丈、每丈四元待昨日星期又當換替他人、伊乃將伙食賬結清交付、衆生察閱賬目、見其竟出十八丈木拌之欵、該生衆皆知購買十四丈何得多出四丈之欵、乃即指問劉琛、而劉堅不承認、正在嘈嚷之際、被訓育主任趙夢津發覺、該主任盡知其所買木拌子之詳細確數、衆生乃協同該主任報告於教育主任楊德春及杜校長、由校長嚇令該劉琛將吞蝕之欵、原數退回、並下革條、立即開除矣、

濬水醫壇

（來稿無何點或逾二百字不錄）

讀者問病

大主筆先生鈞鑒自貴報設有醫壇以來、誠爲病者之福音、濟世之慈航、海內患者、無不賴以頌德、惟敝有小弟、初生四月、晚間不愼、誤墜地下、當無、逾數日、發現抽掣形、亦不屬於抽風、日甚一日、醫藥罔效、延至年長三歲、經醫治療、陸續見痊、間隔五年、未犯抽症、詎上年間、(即九歲)被馬匹驚倒、雖嚇驚嚇、當無如何嗣經數月、抽病復發、其勢先爲喉吼、而後抽掣、口吐粘涎拔絲尺餘、眠間舌探齒外、延醫無效、較前更加重矣、請大主筆先生、勿以字劣見棄、希即登錄、作爲介紹津梁、祈中西國手、施一良劑、以削敝弟之痛苦、則感德無涯矣、耑此順頌
撰安 敝人于炳南待教於安東縣公署總務科
○○○

大主筆及諸大國手鈞鑒、貴報自設醫壇以來、病者實感慈航之方便也、敝人小女現年二十三歲、於十五歲時、在師範學校跳繩將脚被跛、當時疼不可止、嗣後東西兩醫院割治、及服藥仍不見效、迄今七年有餘、變成漏症、每日流粉子水、雖然不疼、仍非長久之計、伏懇 大主筆先生不棄發諸報端、東祈、諸大國手或有專治漏症、慈善家分神賜予良方、俾小女不爲殘廢之人、則感大德無涯矣、此請
撰安 敝人姚純三寓保安保華豐街門牌六十八號
○○○

大主筆先生偉鑒、頃閱 貴報問病欄、答問病諸君殊令感佩之至也、茲爲鄙人賤內、現年四十八歲、拾七年前、曾產生一子、越三年後、兩乳內忽發生小疙瘩、其狀如豆、雖經診治、不但未愈、並且日漸加劇、刻已狀爲鷄卵、尚未出頭偶遇心氣不順、其外即紅腫、疼痛難忍、即不生氣亦有時作痛、長此以往、誠恐生命攸關乞懇揭於報端、以憑濟世國手慨賜良方、病者早痊、則感大德無涯矣、此請
撰安 馬守仁待教於哈濱
○○○

敬啓者、鄙人右手脖子上邊于上月不知不覺中、生出一個疙瘩、約有粟子大、當時並不疼痛、刻下已竟有一個月了、沒見消去、據云是筋疙瘩、不致要緊、鄙人因恐日久發生別故、今特懇各大名醫賜一良方、不勝感激之至、曾有云治紅傷的醫生、專能調治、無奈此地無處可請、奈何奈何
鄙人瀛生候于榆地
○○○

大主筆先生偉鑒敬啓者自貴報刊增醫壇欄、眞乃一般惠病者之福音、實救人之劍寶也、敝現年廿七歲、廿四歲時因氣所得食飯後嘔吐數口、後經醫調治、彼前稍減清、後每到吃飯後吐漏減去、又添打氣嗝日甚一日、痛苦異常、屢乂經醫調治、仍未見効、故停醫請大主筆先生及中西各大名醫賜於良方、則感德無涯矣、敬請
撰安 敝劉英拜自西關
○○○

大主筆先生鈞鑒、自貴報增列醫壇一欄、俾病者有所問津多蒙 大主筆先生、博愛爲懷、均與披露、併蒙各大國手、熱心在抱、指示良方、洵有益於病者、良非淺鮮、鄙內子現年四十一歲、前一二年即患經血不調、併腹內有積病一塊、以無閣緊要、未加治療、忽於今正、淤疾發現、積病上攻、以致胸肋脹痛、猶若有物、杜塞者然、移時復覺下沉、即由腹內發出水響聲、未幾仍如前狀、且每當食飯少許、即變成綠水全數嘔出、迭經調治、毫無見效、故今不揣謭陋、敢假醫壇深望 大主筆先生、勿以文字淺陋見棄、併希海內諸大國手勿吝珠玉、賜一良方、俾內子得脫病魔、則感德無涯矣、此請
撰安 徐品芝待教於通江口四○八
○○○

大主筆先生台鑒、啓者每閱貴報、載記醫壇救人無數、實屬病人之寶筏也、茲因敵人一個月前、偶得遍體痛癢之病、小吉豆抓破出黃水、本處藥商調治、總未見效、特此伏懇 大主筆先生、早爲刊登、即請諸國手賜一良方、感德無涯矣、此請
撰安 敵人林海亭待教於普蘭店

答郭潤洲君

（溫子陽）

潤洲君鑒、據述令正貴恙、心敵已領悉梗概、此爲肝鬱、心火、脾虛兼濕所致、肝鬱則復痛、脾濕則赤白帶下、其體胖而身弱、氣短而肢無力者、正以木剋土、脾虛故耳、至於心熱心跳帶下腥臭等症、確爲心火煎耗血汁、綜上各因、姑用舒肝清心扶脾佐以利濕、或克有效、方用生薏仁八錢赤苓六錢西歸生芍各五錢粉丹焦梔炙實各四錢醋柴二錢焦朮貝殼香附各三錢蓮子心一錢鮮斛三錢水煎服之、
自奉天大北關積盛和藥店診室

答俞崑先生

（馬靜寶）

夫吐血之病有三、熱傷勞傷努傷是也、據閣下言、曾患夢遺滑精之病、不但心氣虛、而腎亦虧矣、再加以吐血、胸部微痛肺金旣受摧殘水精亦不能四布矣、乃勞傷吐血也、誠恐吐血日久、而生咳嗽、由咳嗽而轉勞熱骨蒸矣、並非擴大言之、乃應有之現狀耳、如時此急用養陰清熱之品治之、尚能速愈倘初起誤用補濇則熱藏于內、而成終身之累矣、倘不以謭陋相責斬擬一清熱養陰安神之品治之、方列于下細生地二錢全歸三錢杭芍三錢貢膠三錢生龍齒三錢二冬四錢川貝一錢遠志三錢地骨皮三錢粉丹一錢半磁石三錢水煎服
醫寓大西關廣泉通前胡同門牌二十六號

答王侃先生

（霍錦標）

據述脖子上腫疙疸、連起不斷等云、貴症係子母結核瘰癧由於氣鬱血凝、榮衛不週、熱毒而成、斯症屬陰、纏綿之疾也、若不急圖治療、日久於生命有關、尚有轉咳嗽肺炎之虞、余擬一膏藥方、計白芷杏仁沒藥乳香白芨官桂白蘞歸尾蘇木川羌各一錢蔴油四兩章丹一兩二錢製法蔴油入鍋內熬開、入羣藥、渣黑色撈出、煉油至滴水成珠、爲度、離火再入章丹攪勻變灰色、再入射香少許、再攪成膏、攤布上貼患處
答自奉天小北關爐灰山世傳外科霍家藥舖

答么廣齡君

（吳幼中）

么廣齡君鑒、手淫病、腎經所藏之精、俱有損傷、傷則失守、三載未已、可謂爲五臟損傷、五臟之精華、不能上注於目而以致骨瘦髓空、腎水熱將竭絕精神恍惚、兩目發花之病作矣務乞閣下、要遏慾清心、以自攝、再用培補眞元之丸劑、以善其後、庶可有救、方用大熟地八錢山萸肉四錢遠志肉三錢淮山藥五錢龍眼肉三錢澤瀉三錢丹皮二錢煅龍骨三錢煅牡蠣三錢茯神三錢縮砂仁一錢五分野於朮三錢靑皮三錢甘草一錢以上各品、共爲極細面、煉蜜小丸、每日早晚二次、各用三錢、白水送服敬請大主筆先生照登爲盼
答自奉天小北關人和堂

答俞崑君

（李炳暘）

據述現年廿七歲、於十八歲時、得有夢遺精一症、彼未汁意、亦未加調治、不料客歲、又添吐血病、因之精氣神完全傷失、胸部有時作痛、遺精益甚、究其原蓋由於遺精傷腎、腎陽上浮、載血上升也、取法固腎塡精、不止血而血不吐、不補氣而氣自充、庶幾諸恙可愈矣、方用白朮五錢人參兩山藥萸五錢菟絲幷兩山藥五錢巴戟肉兩金櫻肉兩肉桂一錢鎖陽五錢生棗仁五錢五味子三錢胡桃五錢共爲細面蜜小丸每次三錢日三次白水送下
答自奉天大西遼門外鴻育堂

答余代芬女士

（張曜五）

貴恙已悉、查經產之後、理爲受孕之期、而正產流產、與經行之時、其血潮排瀉之理則一也、當其積穢瀉盡、新血初生、自有絪縕之日、稍有感觸勢必交接此乃天然之節候、生化之眞機耳、易經有云天地絪縕、萬物化醇、男女媾精、萬物化生、即此之謂也、貴體健壯如常、經水停閉、雖不確孕、尙有妊娠之可疑、否則必有其他之病象、祈審愼可也、並希親至就近醫所、述明經過情形、再以望聞問切、及諸合理之珍斷法、珍察之、則疑團可釋矣、恕不多贅、
答自奉天大西遼門外鴻育堂

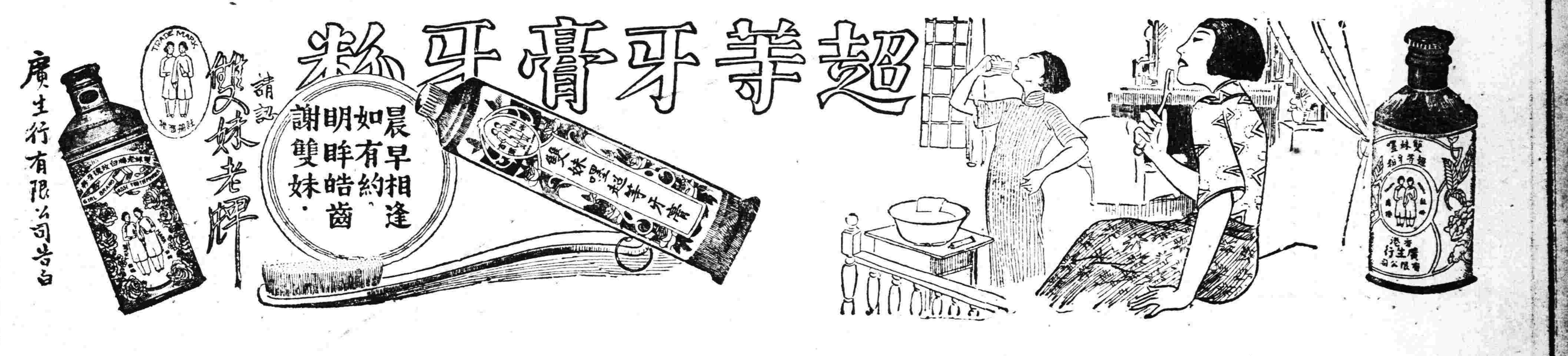

廣生行有限公司啓
奉天鐘樓南
營口東大街
哈爾濱正陽大街

授面授函
催眠術
証保成功

本會創辦催眠術事業二十餘年函授成功者五萬人面授畢業者四千衆治愈各種難症惡癖不可勝數成績昭彰在人耳目現在大蘇學員不論函授面授秘訣一律公開備有詳細說明書函索請附郵票八分（不論何國）寄大連逢坂町一五一番松山號會社本大連代理人于延興君收可也
上海愚園路 中國精神研究會 會長 鮑芳洲啓

滋味香濃營養豐富
明治牛奶咖啡糖
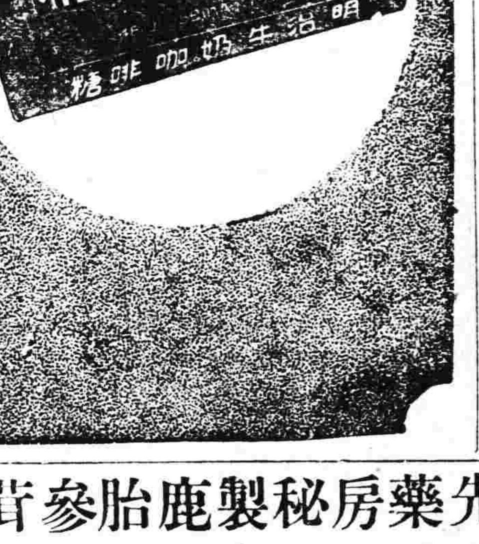

大連市彌生町・明華糖果食品公司・電話七八四四番

歐美生乳藥

此下奶藥 不但生乳 且能强身、補血 欲肥兒、益母者、請服（歐美生乳藥） 方知言之不謬也 藥盒印有飛艇爲記 （謹防假冒）
定價每瓶一元二角
總發行奉天鼓樓南 歐美大藥房西號

◎全滿南北馳名哈爾濱金勃先藥房秘製鹿胎參茸配合的婦女救星◎

調經聖藥 婦科三寶 種子仙丹

紅緞子仙膏 調經養血丸 帶葯暖宮丹

本藥爲鹿胎參茸等品製劑、在南北滿行銷數十年、頗蒙各仕女歡迎、日鮮中俄各內地皆不惜千里、來函郵購、日收此項謝函無算、按滿洲本爲蔘茸鹿胎之產地、就近購揀配製、故貨眞價廉、

紅緞子仙膏治經血不調赤白帶下行經腹痛血色不正子宮寒冷腹疼腿疼不孕小產經閉枯乾 血癆症面黃飢瘦少食難眠頭迷頭暈氣短咳嗽積聚痞塊如患血少經閉如用帶藥 數日將病塊化下多年瘀滯痞塊即消內服調經養血丸 能調經養血開瘀順氣凡婦女百病無不藥到病除百發百中紅緞子仙膏 定價大貼國幣四元中貼二元加料每貼六元帶藥暖宮丹一付一元（調經養血丸）定價一料國幣四元

△注意持報購紅緞子仙膏者均照 定價減收一半即加料者每貼實收國幣三元大貼者二元中貼者一元另外奉送暖宮丹一付

總發行哈爾濱道外十五道街 金勃先藥房啓

大贈送 買一盒送兩盒
黃色補丸

黃色補丸 主治先天不足房事過度手淫滑精身洩關莖短小陽萎不舉房事不久見色早乏老年精竅精神困倦頭暈眼花耳鳴心跳 夜不安眠凡因腎部所傷腰膝背痛酸軟無力形容枯瘦各症服此藥特別神效 常服保腎安神陰身體壯健房事快樂補血生精藥性和平 男女老幼均可服能補腎扶陽開胃健脾增加飲食强壯 身體萬試萬靈今特提出一萬盒作爲贈送之品以昭效力而便推廣 定價每盒大洋一元五毛買一盒送兩盒買半打八元五毛贈一打

代理贈送處
江省 德泰盛 赤峯道 生藥房 奉天日站 恆濟堂 公主嶺 三合德 錦縣 同盛居 遼陽 義合堂
凌源 萬育堂 遼源 德泰順 大華 秦藥房 四平街 天德堂 安東 東益增 千金寨 信仁堂
圍場 大德元 熱河 全富興 奉天 大成藥房 新京 中西藥房 營口 洪春堂 開原 德祥厚
平泉 永義堂 遼中 慶昌隆 吉林東 升達 江省五站 [illegible]川藥房 洮南德 仁 鐵嶺 和發久

大贈送總發行 哈爾濱道外中十五道街一二多藥房

經濟與產業

實業部獎勵種麥 謀麵粉自給自足 並爲調劑農產及統制滿日經濟

【本報特訊】滿洲國實業部當局、爲調劑農產、並謀國人主要食品之麵粉自給自足計、特廣行減少大豆之栽種、而獎勵播種小麥、據在人口生活程度計算之、每年消費麵粉、約八百萬石、國產四百八十萬石、（約抵全額六成）其他不足之三百二十萬石、（約抵四成）殆仰外國之輸入、如大同六年度麵粉輸入總額、約計五百萬擔、既爲大衆生活之必需品、則論無其價格之高低亦不得不容其輸入、如低價賣出生產過剩之大豆、而購入高價之麵粉、於國家貿易上、實覺爲不利的事實、兼爲救濟受輸入麵粉傾銷之壓迫之國內諸製粉業計、遂決定樹立減少種豆、獎勵小麥、而謀麵粉自給自足之政策、並爲根據滿日經濟普洛克之關係、此種政策、更爲重要、查日本製粉業界之輸出年額約二千萬圓、就中輸入我國、約占半額、今後若能購用日本之麵粉時、則滿日兩國國產之小麥爲原料、而我國購用日本之麵粉時、則滿日兩國貿易關係、可謂均衡矣、故關於獎勵種麥政策之進展、頗爲滿日兩國民衆所期待矣、

一日至七日 中銀發行幣額

【新京訊】滿洲中央銀行紙幣、自四月一日至七日間、發行準備保証、及鑄幣額數如左、

發行額數六七、九九三、七一二元六七

保証額數五五、六四八、七九〇元九二

鑄幣額數五、四〇〇、一六五元七一

津市胰皂業 受貨美價廉的日本香皂之影響

天津訊胰皂爲家庭必需品、其銷路最爲普遍、由通都大邑、以致窮鄉僻壤、無遠弗屆、本市以係華北工商業之樞紐、銷路較多、該業發達亦較早、本市胰皂工業、始於前清光緒三十二年、發展於民國八年以後、迄於今日、全市共有胰皂工廠十數家、且多係中國人經營、組織分股份與獨資兩種、其成立最早而資本又最爲雄厚者、當推天津造胰公司各廠出品、多以肥皂爲主、香皂爲輔、銷場最廣者、有天津、光潤、合記等數家、全市各廠資本、總計僅四五十萬元、其中以一二萬元者佔多數、全部資本財產約佔三分之二、流動金僅佔三分之一、所有出品、隨產隨銷、不能須臾積壓、否則週轉不靈、各廠出品、多銷於津市一隅、內地則寥寥無幾、西北各地及冀豫魯等省區十分之七八操諸外商之手、其中以利華公司之日光皂最爲暢銷、蓋以該公司資本雄厚、組織完密、宣傳得力、華北各地、分設委託本地商人運銷、酬勞異常優厚、各地商人多爲之利用、卽以日貨之低廉、亦未能與之抗衡、據胰皂業人談稱胰皂原料除牛油蔴油豆油松香等品、爲國內產品外他如酒精香料顏料火鹼椰子油等、多來自英德日瑞士等國、近年來水利公司出產之火鹼、品質精良價値亦不昂、各廠漸次採用者不少英商卜內門公司經售之火鹼頗感影響凡自外國進口之各種原料、以金價之激漲、關稅之加重、價格日昂、加以內地頻年戰爭、運輸不便、而各種農產品之慘落苛捐雜稅之層出不窮、人民消耗力銳減、國產胰皂尤感不振、本市出品之肥皂、則有利華公司之日光皂爭銷香皂則受低廉的日貨之壓迫以致銷場日僻、前途異常危險、

滿洲洋灰界 破天荒的活況

【本報特訊】我國因國基鞏固、治安穩定、故本年度工程界、勢將大呈活況、根據一般建築合同及包工業公會之調查而推想之、本年度全滿所需洋灰、約達四十五萬公噸、此項洋灰、除由大連小野田洋灰工廠供給百分之六二、五、及試野洋灰工廠供給百分之一八、〇外、其他殆由日本輸入、查自昨年十二月至本年三月、四個月間之第一期工程、全滿已需費洋灰十二萬餘公噸、約足前年度全年之需用額、自四月後、滿洲國各部屬應建設之工程、漸將活動、故洋灰之需用、亦將逐日增加、按現在前記各洋灰工廠之生產率、及各埠堆積之現貨數量而推算之、一時恐發生不足、有悞工程之進行、刻間已由國都建設局、尚各方面催繳現貨中云、

拉濱線運送成績 超越預想二成 設備完成時更將發達

【本報專訊】自三月中旬開始臨時辦公之拉濱線、諸般設備、雖未完整、而其運送成績頗稱不惡、據鐵路總局發表、至三月二十日、該線所辦理之貨物數量如左、

▲由哈爾濱發向日本輸出之雜糧二九四車豆餅二八九車

▲哈爾濱轉運至南滿再向歐洲輸出之、雜糧五二〇車、

其他如由該線之五常站發出貨物四八七車、由三河屯發出一六八車由水曲柳站發出一七四車、由拉林站發出六八車、接運南滿三港輸入之日本雜貨三三七五車、輸出入數量、均超過鐵路總局預想數量二成以上云、

久陷困頓中 向上海輸出高粱 忽呈復活

【四平街】本地糧市、經由營口運往上海方面之高粱交易、頃見次第復活、最近情形每日有二十車內外、是爲滿洲事變以來之新現象、查其原因、一爲上海方面之需要漸多、一爲經由營口之運費、較由大連、每一噸賤十五圓之譜云、

中國政府增加 煤油稅率

【上海訊】煤汽油爲中國所無、但爲一般國民及工業上所必需之用品、日本與中國情形略同、日本政府德稅特輕、藉以減少人民負担、中國以財政未上軌道支度匱乏、除增稅以補不足外、別無他道南京政府經長時期之審慎考慮酌定新稅率、先行試辦、已發出佈告各海關依命施行矣、據查中國歷年進口各種煤油價値十八年値六四、七七九千兩、十九年値六五、〇四三千兩二十年値七九、七五七千兩、二十一年値五六、九五四、五五四金單位二十二年値五二、九一八一四九金單位、二十三年已有價値五八、四三二八〇金單位云云、

呆滯悠久之豆市 因歐洲帮大批購買 期現均呈活躍 十一日前市妥四百車

【本報專訊】滿洲大豆之向歐輸出、原來因歐洲方面所出之買價、較大連特產市場行市反差若干、故其交易無成、竟經三個月間、一無所妥、一般關係歐洲方面之特產商、頗是憂慮、至本月九日、大連市場忽接到以五磅購買之電報、因而出口帮一齊的往裡、並因接得歐洲帮活動消息之北地帮、皆估定遠期高價、故亦多往裡買存、是以呆滯悠久之大豆市況、遂呈臘勢、一方面、出口帮因歐洲方面買風旺盛、爲急於辦理裝船手續計、多買現貨故大豆現市、一時亦呈罕見之活況、如十一日午前、所妥現豆、實隆百十車、三井七十車、三菱三四十車、豐年四十車、計四百車、實近來罕見之活況也、

開原發送特產 較昨年同期增

【開原】三月中、由開原驛發送之特產數量、計達一萬六千一百十三公噸、與昨年同期比較、增加五千餘公噸、其輸出地及品種別的數量如左、

	大連	奉天	朝鮮	其他
大豆	八一、〇	—	—	四三〇、二
高粱	二七〇、〇	三〇〇、〇	—	一、五一二、二
包米	三、三六〇	—	三、〇〇〇、〇〇	三二、一
谷子	一八〇、〇	—	三、三三〇、〇〇	五四〇、八
米	—	五、六	—	八七四、一
原稻	—	—	一五二、〇	二九八、〇
豆餅	五一六、八	—	—	六、〇
其他	二九七、〇	二、〇	四六、〇	六〇、五

舊幣收回八成 至期可能收淸

【本報特訊】滿洲中央銀行爲期我國幣制早日統一計、對於舊日通用之舊紙幣、決定限期收回、今因限期日益迫邇、復在各報刊登廣告、乃其他各種方法、大事宣傳、結果、至本月上旬、對於舊現大洋票、哈大洋票、奉大洋票、奉小洋票、吉林官帖、吉大洋票、吉小洋票、江省官帖、江大洋票、江小洋票等十餘種、全額一億餘萬元中、已收回八成二分以上、所餘者不過二千數百萬圓、按此成績而推察之、迄至六月三十日之截止期、全額可能收回云、

行市 十三日

條銀標金

倫敦銀塊現貨 二〇片四一六分三

紐約銀塊現行 二〇片四分一

全貿遠卯 四六仙八分三

市海標金 五五留比一六分二

午前 開行 九五七圓五　下市 九五七圓九　小價 九五七圓四　大價 九五九圓四

午後開行 九五七圓八

中外匯兌

英美匯兌 五弗一六仙四分三

美日匯兌 三〇弗五〇仙

日美匯兌 三〇弗八分三

上海美匯 三三仙一六分九

上海東匯 一四四圓八分一

上海美匯 三四弗四分三

上海英匯 一先四片一六分三

上海英匯 一先四片四分一

各地錢鈔

奉天城內匯兌 現洋票匯上海 一、〇二九

現洋票匯中銀 ……

金票匯中銀 ……

現洋票匯天津 一、〇二四

大連匯上海 九六圓二〇　九六圓二五

大連匯烟台 九五圓七五〇　七七五

安東匯上海 七二三元二五〇

奉天

●日站金票對國幣 午前 午後

開行 八九、七五　八九、六五

下市 八九、六五　八九、六〇

大價 八九、七五　八九、六五

小價 八九、六五　八九、六〇

妥數 一八萬　三萬三千

●全國幣對金票現行

九點 一一一、四〇　一點 一一一、三五

十點 一一一、四〇　二點 一一一、四〇

十一點 一一一、三五　三點 一一一、四〇

●鈔票對國幣

開行 一〇、六九九　一〇六、九五

下市 一〇、七五〇　一〇六、九五

大價 一〇、六九〇　一〇六、九五

小價 一〇、六五〇

妥數 八萬　二萬

●同現行

九點 一〇六、九〇　一點 一〇六、九〇

十點 一〇六、九〇　二點 一〇六、九

十一點 一〇六、九〇　三點 一〇六、九〇

大連

●鈔票對金票 近卯 遠卯 (午前市)

開行 一一九、二五〇　一一九、三五

下市 一一九、四〇〇　一一九、四〇

大價 一一九、四二五　一一九、五〇

小價 一一九、二〇〇　一一九、三〇

妥數 八六萬　五〇萬

●同現行(午前)(午後)

九點 一一九、〇〇　一點 一一九、〇五

十點 一一九、〇五　二點 一一九、一二

十一點 一一九、〇五　三點 一一九、二九

安東

●鎭平銀對金票 午前 午後

近卯開 一五八六　一五八七

又下市 一五八六

遠卯開 ……　一五八九

又下市 ……

開原

●金票對國幣現行 (午前)(午後)

九點 一一一、六〇　一點 一一一、五〇

十點 一一一、三〇　二點 一一一、五〇

十一點 一一一、三〇　三點 一一一、四五

新京

鈔票對金票 一一七、〇五

●現洋票對金票 一一一、三〇

●鈔票對現洋票 九三、五五

哈埠

●國幣對金票現行 午前 午後

十時 一一二、五〇　二時 一一一、四五

十二時 一一二、五〇　三時 一一一、五〇

各地豆糧

大連

●大豆(白片) 午前開行 午後開(鈔票價)

現貨 三、二五　三、二〇

四月底 三、二一　三、二〇

五月底 三、二一　三、二一

六月底 三、一九　三、一八

七月底 三、二三　三、二一

八月底 三、三四　三、三六

●豆餅(塊鈔、票價) 午前(開行) 午後(開行)

現行 一、〇八〇　一、〇七五

四月 一、〇七〇

五月半 ……

六月半 一、九〇〇　一、〇〇〇

七月半 ……

八月半 ……

●豆油 壹箱 鈔票價 午前(開行)(午後)(開行)

現行 七、七〇　七、六〇

四月半 七、七〇

八月半 七、八五　七、七〇

●高粱(百斤、鈔票價) 午前(開行) 午後(開行)

現行 一、六一　一、六三

四月底 一、六二　一、六四

五月底 一、六一

六月底 一、六四

七月底 一、六七

八月底 一、七一　一、七五

●大連麻袋(一枚金票價)

現貨 三、六五　三、六五

五月卯 ……

六月卯 ……

九月卯 ……

數妥 一萬

大連(市內)大豆油 〇、八五

豆餅 一、〇五

豆油 一、〇四八

小豆 一、〇五

白小豆 〇、九八

花小豆 一、八八

吉豆 〇、八八

合豆 〇、九七

青豆 〇、六〇

麻豆 〇、七五

粳子 一、〇〇

谷子 〇、六〇

穇子 〇、四五

芝麻 一、三五

大麥 〇、四五

小麥 〇、九〇

高粱 〇、六〇

包米 〇、五〇

粳米 一、二〇

元米 一、四五

小米 一、三五

江米 一、四〇

粉米 〇、六〇

糯米 〇、七五

林米 〇、六五

蘇子 〇、三五

新京

●大豆一石、鈔票價 前午開行 午後開行

現行 七五、〇

四月半 ……

五月半 ……

六月半 ……

哈埠

●大豆(票價)午前開行 午後開行

四月半 〇、五四〇〇　〇、五二五〇

五月半 〇、五四〇〇　〇、五二五〇

六月半 ……

●小麥(全七) 午前(開行) 午後(開行)

四月半 一二四〇　一、一四〇

五月半 ……

六月半 ……

●高粱(一石、鈔票價) 午前(開行) 午後(開行)

現行 三、一〇

四月半 ……

五月半 ……

六月半 ……

奉天

●日站大豆白片大洋 午前開行午後開行

月 ……

國外商品

●美國棉花 一圓五一錢(銘)

五月卯 一二仙一一

七月卯 一二仙〇三

十月卯 一二仙一五

十二月 一二仙二五

一月卯 一二仙三三

三月卯 一二仙四三

現行 一二仙一〇

●日度棉花圓一〇錢(跌)

羅卜吉印 二〇二　留比

沃謀拉印 一七〇　留比

高邊魯印 一二二　留比

●大阪棉花

近卯 六〇、三五　遠卯六一、九五

●大阪三品(棉紗)(壹梱)金票價 午前(開行) (午後開行)

四月底 二〇二、八〇　二〇三、四〇

五月底 二〇一、〇〇　二〇一、四〇

六月底 一九〇、〇〇　二〇〇、七〇

七月底 一九九、四〇　一九九、五〇

八月底 一九八、四〇　一九九、〇〇

九月底 一九七、七〇　一九八、四〇

十月底 一九七、五〇　一九八、三〇

●大阪棉布現行

龍〇 六、六五　六、八五

人頭細 七、三〇　七、〇〇

三羊 四、八〇　二〇、七〇

●橫濱生絲 五二六〇　現貨 五五五、〇〇

白年 ……　遠卯 五三一、〇〇

●神戶豆餅

四月底 三、一六　三、〇六

五月底 三、〇〇　三、〇〇

六月底 三、〇七　三、〇七

七月底 三、一二　三、一二

八月底 ……

看舌的變化 便知你患何病 「消化器系疾病大槪表現於舌上」

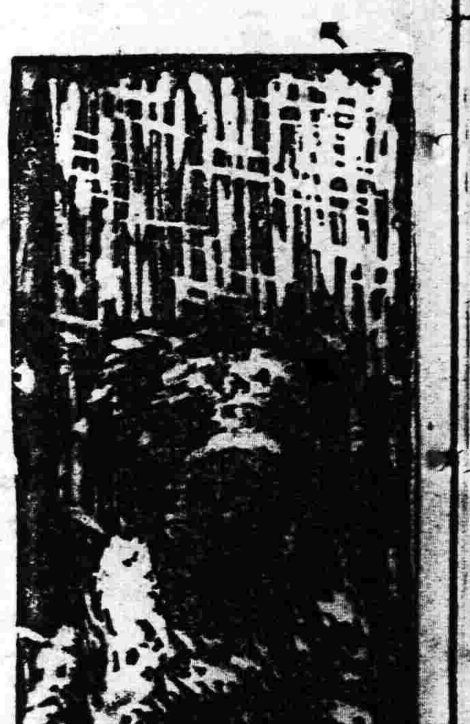

舌爲感覺敏銳部份、且爲無時不用之處、該處發生變化、諸他部頗可早知、如能藉以發見內臟疾病、殊可不致躭悞迅速治療、人所共知、健康人的舌、是

淡紅 色而稍帶紫色、因表面有無數如乳頭的小突起、呈淡灰白色愈近邊緣愈紅、全體帶有適當之濕氣、

如果舌部覆著一層灰白色的苦、其後部且特別發厚時、可以斷爲急性胃加答兒、或小腸加答兒、不會有什麼錯悞、如果祇後方有苔發乾時、則有胃酸過多症、或胃潰瘍之疑、

在大腸加答兒的場合、曾通皆舌根發乾、胃癌肝臟癌的場合、苔雖不厚、但表面却赤紅乾燥、

尋常胃部、發生障碍時、舌部卽稍荒、感冒發熱之際舌之發燥發燥者、依然爲熱的關係、而胃消化機能之中樞、亦發生障碍所致也、

急性 傳染病、尤以患窒扶斯之際、卽覆著一層灰白色、或褐色之苔、隨疾病之加劇、舌之尖端與邊緣之皮剝離、發現赤裸三角形紅色部者、爲其特徵、

元來舌與消化器與其謂爲有密切關係、莫若謂舌爲消化器之一部、且爲其先鋒之爲愈、現於舌之變化、乃消化機能發生障碍、傳之於舌的警告、庶人可對食物施以限制、并促其迅速施以調理、豈非自然的妙機乎、

雖云預防卽最良之治療、而儘可能的早些發見疾病、施以調理尤爲治病之要諦、

然而雖統稱之爲消化器病、其中種類繁多、調理方法、亦不得不千差萬別、卽就藥劑之種類言之、有胃性腸性之消化劑、吸收促進劑、刺戟劑、制酸劑、下劑、收斂劑、不勝枚舉、

外行 人實不勝其煩雜故明知不佳、對其疾病、亦惟有放任置之、因此致成不治之痼疾者、比比皆是也、

人工榮養的嬰兒 與肺結核的父親 (李天海)

昨天 還是亂蹦亂跳一夜光景、就嗚呼哀哉的事、時常發現、雖其症狀如此激烈惟祇能渡過十天八天的危險期、則卽可迅速退熱、早告痊癒、以爲常、惟抵抗力軟弱的兒童、

隨流行性感冒之猖獗、令人生恐怖的肺炎也流行起來了、肺炎的可怖、眞是不可思議、就像

如在此危險期內、無力維持、則難保其生命、

心臟柔弱者、如罹肺炎皆云甚危、殊不知不惟心臟如此、卽體內諸機能衰弱、對疾病之抵抗力旣減、高熱得以遽增、不亦殆乎、故平日留意榮養、以保持體內機能之旺盛、實屬要圖、不消說因肺炎來自感冒惡性感冒、多爲菌性、雖然非誰都感染菌、皆能發病、惟彼對於細菌抵抗力弱者、則成爲病、成爲肺炎、而至於斃、

最近對此有英國榮養學者撒爾霍布金斯氏等發表一有趣之研究、此卽

敘人現年三十歲、二年前在工作中、犯大咯血、醫生斷爲肺結核、

（中略）其間復發助膜、已屢經醫師告以不可救藥矣、其時精神抑鬱、身體之弱日甚一日惟皮包骨而已、卽坐亦不復可能、

（中略）至於高熱、亦不知何時

素」當卽服用無間、乃竟得痊其肥胖可愛、無遜於飲母乳者、

敘人當亦服用「錠劑若素」一瓶二瓶從無輟時（中略）食慾有加、零食夜食、亦不介意、（中略）便通一日一次精神良好、

於此 莫名之痛苦中、不料與「錠劑若素」結緣敘人當年膝前有一五齡之女孩、降生不久、妻以脚氣關係、乳兒不給飲母乳、以牛乳代之、孰知竟致大便不通、艱苦備嘗、此時醫師告以常用「錠劑若

回復 平熱者、實敘人不勝感謝者也、由本年五月開始服用起、至七月卽能起坐、九月能緩步外出、迄於今日、卽稍遠亦無妨、尤爲體健旺不異疇昔(中略)感激者爲不似往年感覺寒冷身

血液中倘如缺乏斯成分 易罹細菌性傳染病

英國榮養學者最近之發表

血液之中 所謂果列斯特靈成分多時、對細菌性疾患之抵抗力卽強、果列斯特靈量微、卽易罹細菌性疾患云云

此項果列斯特靈、在黑菲微生物中蘊藏最多之研究、亦係該等發表者、而服用此微生物製劑之黑菲劑、以增加血中果列特靈量之方法、已稱諸實行中矣、

東京帝大澤村名譽教授發見創製之「錠劑若素」爲日本最初之黑菲劑、其成分中不惟果列斯特靈、脂肪、蛋白、果利可根、阿米酸、燐、鐵、加爾修姆維他命ABDE等貴重榮養素多種、故能提高全身之榮養、有旺盛體力之作用也、

當此時機、竟有一種與前此對症藥相異、能强健全部消化器之藥劑、對此藥之期待、已非一日、而最近東大澤村名譽教授發明之一種「錠劑若素」的微生物藥、却能滿足此項期待、故莫不樂用也、

此藥主要成分之黑菲菌微生物中、含有廣汎脂肪蛋白、

結核 與維他命B

據最近帝大島園內科所發表之研究、維他命B之缺乏、不惟能犯脚氣及消化不良等症、并能提高身體結核菌感染率、反而言之維他命B、能增加對身體結核菌之抵抗力「錠劑若素」之主要成分—黑菲在生物中要算含維他命B最多的了、

故投以「錠劑若素」以期擊退結核菌在醫學界中眞是普遍極了、

尤以 富於維他命B及黎精、義斯精等、大可呼爲小兒發育素之榮養素、其能完成虛弱小兒養護劑之使命者、亦爲「錠劑若素」最大之特長也、

無機鹽類、維他命等貴重榮養素、大能提高全身榮養、增加疾病之抵抗力、尤以除榮養素外、所謂酵素成分、異常豐富足能直接將胃腸及其他器管、從組織上使之强健、故爲人當作全面的强化劑、施之於預防急性慢性消化器病、乃至早期治療也、

購買「若素」者須知

「若素」現由富有資力之三井洋行、向滿洲及中國各地著名大藥店、開始批發售賣、以廣招徠、各地人士、如就近不能購到此藥時、可致函各地方三井洋行支店、隨時購買、縱僅購一瓶、該行亦必加意包裝寄上、對於郵送負完全責任、蓋三井洋行、鑑於「若素」旣具偉大的効力、爲謀愛用「若素」者便利計、特意出此犧牲的創舉、是以藥價極其低廉、只須費一元六角金票、便可服用一個月之久、殆非他藥所可比…

—(記者附識)

再者、三井洋行各地支店如下、上海四川路三井洋行上海支店、漢口大平街漢口支店、北平東單牌樓總布胡同北平支店、天津日本租界天津支店、奉天郵便局私書函第四二號奉天支店、哈爾濱水道街哈爾濱支店、大連市山縣通大連支店、新京室町四丁目新京支店、青島堂邑路青島支店、

此外大連市浪速町日本實藥株式會社會社支店、認定販賣「若素」之滿洲代理店、其他各地大藥房亦均有出售、

認明商標以防假冒

前北京內務部立案 北京實業廳註册
國民政府全國注册局注册中央衛生試驗所化驗
國民政府實業部註册國民政府內政部立案化驗

上海韓奇逢大醫士黑鷄白鳳丸

黑鷄白鳳丸主治功效經血不調、赶前錯後、行經腹痛、發燒心忙心跳、白帶過多、久不生育子宮寒冷、腰腿筋骨疼痛、或久患小產、腹內有塊病者、頭迷四肢無力者、胸膈膨悶飲食少進、夜不安眠、睡多惡夢者、行經血色不正、或紫黑成塊及淡紅者、氣虛虧血咳嗽痰喘、時愈時犯如同邪病、因生氣或房事所傷以致崩漏者、午後發燒者、凡患經血各症均宜服之購買時切記

價値 上海韓奇逢大醫士之黑鷄白鳳丸行銷全國遠近馳名到處歡迎有口皆碑功效偉大非一般普通婦科的藥所可比

韓奇逢

特長 黑鷄白鳳丸是上海韓奇逢大醫士用化學配製成丸子腐敗藥。粒小而收效大、外掛糖衣容易吞服。不像普通藥。故而特長也

區別 烏鷄白鳳丸是普通的局方、黑鷄白鳳丸是上海韓奇逢大醫士所發明、他人不得傚造。眞正的上海韓奇逢大醫士黑鷄白鳳丸是長方黑匾盒前面有黑鷄白鳳丸之商標並中央衛生試驗所化驗韓奇逢藥房有限公司字樣後面有韓奇逢之像

▲購買黑鷄白鳳丸者萬分注意

無論託人代買或通函購買要緊記準上海韓奇逢藥房有限公司發行韓奇逢世大醫士配製。是萬無外錯的。否則就是冒牌假藥。不但服之無効。反有性命關係也。注意定價每盒國幣五元每打五十元外埠函購直接向就近各分公司可也

總發行 上海英租界芝罘路一百卅一號韓奇逢藥房有限公司

滿洲分行 奉天馬路灣大紅樓西頭韓奇逢藥房有限公司
新京商埠四馬路韓奇逢藥房有限公司
營口永市街十二號韓奇逢藥房有限公司
安東後聚寶街十八號韓奇逢藥房有限公司
哈爾濱道外正陽頭道街萬國車票院內

韓奇逢藥房有限公司

大連市西崗平和街四十八番

韓奇逢藥房有限公司

治淋名藥 哈郎淋濁丸

大連 順和公司

測量 製圖 機械器具一切 製作 修理 販賣

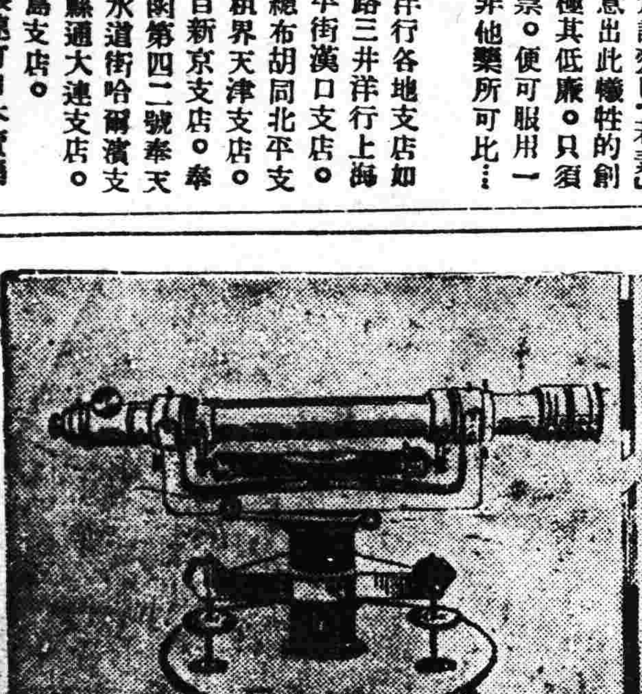

東京 玉屋商店 滿洲總代理店

奉天若松町三十二番地

水上洋行奉天支店

電話二三一一番

靈効如神

小兒諸病有此育兒名藥

對於在母性愛的大屋頂下凌雨露而日漸發育之兒重、爲唯一之生命的源泉者正爲此金丹因爲在

救急 的時候有比較電光還快的起死回生的靈効、對於因抽風氣絕而絕望的病兒之心臟與腦迅速活動有使之瞬息蘇生之特異的藥力

治病 時用之、能解決乳兒中多有之吐奶、綠便等胃腸障害、夜啼等之神經過敏症、且能却熱、却胎毒、使痘瘡麻疹之經過良好

保健 上更能田其特異的成分將虛弱兒、腺病質之兒重之體質變爲健康體、使抵抗力加强而發育旺盛

小兒良藥

樋屋奇應丸

奉贈「育兒之友」(日文)（請記明本報各函索）

主効：五疳、驚風、氣絕、抽風、發熱、風熱、夜啼、綠便、胎毒、痘瘡、麻疹、胃腸衰弱、其他軟弱之兒重

藥價：三角、五角、一元、二元、三元、五元、十元、德用包二十元

本舖 大阪天滿橋 樋屋合資會社

代理店 奉天八千代通 大連浪速町 賣藥會社

8—C—3

止痛靈藥活絡精 大連 日本橋藥局

腦欣偏正頭疼聖藥

化粧裡頭頂要緊的並不是脂紅也不是白粉原是秀美的頭髮

魅力不特是你的伴侶且能招來男性的愛情

金鶴香油

株式會社野村商店

日本最高基準品・純粹植物質

新鮮的色澤
雅緻的香味
清爽的櫛感
輕快又自然
的整髮感覺！

裝黑水晶瓶 金六十錢
裝錫管 金卅五錢

チヨダポマード

保美得

豪快驚人的英雄地感情滿盛於此管中
經用輕便且合衛生忽爲現代青年界所
熱烈歡迎之 **錫管保美得**

整髮御料專門 東京 株式會社 山岸商店